

令和4年度 事業報告

新型コロナウイルス感染症による影響から復帰しつつある社会情勢において、令和4年度の当センターの事業展開は、会員のニーズ把握による事業サービスの精査等、会員の皆様の福利厚生サービス向上に向けて、共済給付事業をはじめさまざまな事業に取り組みました。また、令和5年度の事務所移転に向けた準備にも取り組んでまいりました。

令和4年度に実施した事業の詳細につきましては、次のとおりです。

○ 会員状況

(単位：人・社)

	令和5年3月31日現在		令和4年3月31日現在		増 減	
	会 員	事業所	会 員	事業所	会 員	事業所
加古川市	2,389	187	2,435	196	△46	△9
稲美町	261	19	258	20	3	△1
播磨町	267	26	269	24	△2	2
高砂市	23	11	24	11	△1	0
計	2,940	243	2,986	251	△46	△8

○ 事業の概要

1 福利厚生事業

(1) 共済給付金事業

会員及びその家族の相互扶助を目的に、各種慶弔給付金の給付を行った。

(単位：件・円)

項 目	令和4年度		令和3年度		増減	
	件数	総 額	件数	総 額	件数	総 額
出産祝金	60	600,000	63	630,000	△3	△30,000
結婚祝金	32	640,000	34	680,000	△2	△40,000
本人死亡弔慰金	3	300,000	3	300,000	0	0
家族死亡弔慰金	65	740,000	67	750,000	△2	△10,000
傷病見舞金	55	1,650,000	62	1,860,000	△7	△210,000
入学祝金	76	760,000	94	940,000	△18	△180,000
在会褒賞金	435	2,175,000	352	1,760,000	83	415,000
計	726	6,865,000	675	6,920,000	51	△55,000
災害見舞金	2	600,000	3	78,000	△1	522,000

※災害見舞金は、(一財) 全国勤労者福祉・共済振興協会より支払い

(2) 健康維持増進事業

ア 健康管理事業

会員の健康管理や疾病予防を図るため、加入事業所が実施する定期健康診断や人間ドックの受診料への補助を行った。また、常備薬・マスクを安価で斡旋した。

事業名	補助対象者		
	令和4年度	令和3年度	増減
定期健康診断受診料補助	2,071人	1,984人	87人
人間ドック受診料補助	30人	27人	3人
インフルエンザ予防接種補助金	594人	564人	30人
家庭常備薬斡旋（6月、10月、2月）（注1）	852人	1,040人	△188人
不織布マスク（日本製）の斡旋	26人	108人	△82人

（注1）500円補助（6月実施分427件）

イ 健康維持増進事業

参加者に参加費の一部を補助している「ツーデー・マーチ」は主催者側の事情で令和4年度は休止となった。

ウ 健康増進施設の利用補助

施設利用券を特別料金で斡旋するとともに、利用料金の一部を補助した。

施設名	斡旋枚数		
	令和4年度	令和3年度	増減
スキー場入場券・リフト券	160枚	56枚	104枚
加古川ウェルネスパーク	570枚	405枚	165枚
スポーツ交流館	449枚	520枚	△71枚
いなみアクアプラザ	61枚	53枚	8枚
浜の宮、高砂市民プール	498枚	164枚	334枚

(3) 自己啓発促進事業

会員の趣味と教養を高めるため、カルチャースクールの受講料に対し補助金を交付するとともに、国家資格取得等への受験料に対しても補助金を交付した。

また、今年度も、「お正月のフラワーアレンジメント教室」を開催した。

事業名	参加者数	備考
受講料等への助成	24人	
お正月のフラワーアレンジメント教室	9人	

(4) 余暇活動促進事業

会員のリフレッシュと会員相互の親睦を図るため、会員ニーズに沿ったレクリエーション事業を企画・実施するとともに、施設等の利用料金の一部を補助した。

ア レクリエーション事業の実施

バスツアーは、旅行会社の提案事業を活用して、会員のニーズにあったツアーを5回企画したが、2回中止となり、感染防止対策を十分行い3回開催した。

事業名	参加者数
バスツアー（祖谷溪谷温泉ホテル秘境の湯で昼食とかずら橋見学）	中止
バスツアー（ケーキ作り体験&フランス料理）	24人
バスツアー（天台宗総本山延暦寺参詣と修行体験）	中止
バスツアー（紅葉の湖南三山・善水寺拝観と近江牛会席の旅）	25人
バスツアー（佐津温泉湧昇のかに料理の旅）	32人

イ 各種施設等のチケットの斡旋

レジャー施設・劇場や美術館・博物館等のチケットの斡旋は、一部の施設を除き、増加が拡大した。

会員のリフレッシュや親睦等を図るための旅行費用などに対して補助金を交付した。

【主なチケットの斡旋数等】（単位：枚）

施設入場券等	斡旋枚数		
	令和4年度	令和3年度	増減
野球観戦チケット	362	355	7
姫路セントラルパーク	—	119	皆減
東京ディズニーリゾート	297	137	160
神戸アンパンマンこどもミュージアム	332	128	204
神戸市立王子動物園	36	75	△39
神戸市立青少年科学館	7	38	△31
神戸どうぶつ王国	394	378	16
イングランドの丘	97	99	△2
ヨーデルの森	207	250	△43
兵庫県立美術館	24	50	△26
京都鉄道博物館	46	102	△56
春日農園	65	42	23
みとろ観光果樹園	36	16	20
新舞子潮干狩り	35	17	18
播州綾部山梅林	61	78	△17
三木平井山観光ぶどう園	17	11	6
神戸市観光園芸協会	—	37	皆減
映画鑑賞券	426	341	85

観劇チケット等	幹旋枚数		
	令和4年度	令和3年度	増減
加古川市民会館	79	49	30
加古川ウェルネスパーク	3	12	△9
高砂文化会館	5	12	△7
アクリエ姫路	46	16	30
明石市立市民会館	19	2	17
宝塚大劇場	233	129	104
神戸国際会館	17	13	4
余暇活動補助	26	5	21
旅行費用等助成	158	125	33

ウ 加入事業所等商品の幹旋

加入事業所等の協力により、各事業所の商品等を安価で会員に幹旋した。令和4年度は、新たに三木平井山のぶどう及び寄植セットの幹旋を行った。

幹旋商品等	幹旋人数					
	令和4年度		令和3年度		増減	
	人数	個数	人数	個数	人数	個数
いなみ野メロンの幹旋	91	228	114	288	△23	△60
スイートコーンの幹旋	33	65	22	58	11	7
年末かに等の幹旋	85	152	83	182	2	△30
三木平井山ぶどうの幹旋	28	28	—	—	皆増	皆増
新年を迎える寄植セットの幹旋	39	39	—	—	皆増	皆増
有名店の味 (カレー、ラーメン他)	57	499	12	22	45	477

エ 金券等の幹旋

コロナ禍における会員還元策として、ジェフグルメカード等を安価で幹旋した。

幹旋商品等	令和4年度		令和3年度	
	人数	件数	人数	件数
図書カードNEXT (3000円券)	100	100	38	67
ジェフグルメカード (500円券×10枚)	50	500	—	—
餃子の王将 500円割引券	145	145	180	180
ヤマトヤシキお買い物券 (500円券×23枚)	52	161	48	179

オ わくわくプレゼント

提携事業所等の協力により、多くの応募があり抽選で会員にプレゼントした。

プレゼント内容		当選者数	応募者数
4月	ボンベイ展招待券、大中遺跡特別展招待券、他	10人	22人
5月	阪神タイガースオリジナルグッズ、イオンシネマ映画鑑賞券	20人	137人
6月	美術館ペア招待券	8人	20人
8月	あいわーくひろば 200号発刊記念プレゼントキャンペーン (ユニクロ、クオカード、モス、スターバックス、マクドナルド) カード	200人	522人
	美術館・博物館招待券(先着順)	10人	10人
9月	美術館ペア招待券	15人	27人
10月	高砂ナイトファンタジーイリュージョンペア招待券、阪神タイガースファン感謝デー招待券	8人	113人
	考古博物館ペア招待券(先着順)	2人	2人
12月	歳末プレゼント(おせち料理、クリスマスケーキ、映画鑑賞券他)	74人	305人
	美術館ペア招待券	10人	18人
1月	新年わくわく(任天堂Switch、マックカード)	26人	451人
	カレンダー(宝塚歌劇・オリックス・ディズニー)	8人	86人
2月	博物館・美術館ペア招待券(兵庫県立美術館、他)	7人	16人
	プロ野球オープン戦(阪神・オリックス)先着順	20人	20人

2 情報提供事業

(1) 広報誌等の発行

会報誌「あいわーくひろば」を毎月発行し、会員にとって有益な情報の提供に努めた。また、地域に密着した情報を掲載した当センターのガイドブックとさまざまな特典や施設利用券等が含まれた「クーポン券」を一体化して全会員に配布し、全福センターのガイドブックは、事業所に一部ずつ配布している。

(2) ホームページ及び携帯サイトの運用

ホームページ及び携帯サイト(スマートフォン)を積極的に活用し、会員への最新情報の提供や各種事業の参加申込みの簡略化を図った。

令和3年4月から、(株)リクラブとの提携により、約20万コンテンツの豊富なメニューが利用できる、あいわーくかこがわ専用のサービスサイト「あいわーくプラス」を開設している。近隣だけでなく、全国規模での会員の皆様への福利厚生に寄与している。

3 調査研究事業

(1) 事業の共同研究について

引続き、近隣の中小企業勤労者サービスセンターと事業の広域化や共同化に向けた調査研究を進めた。

また、西日本ブロック会議、県下都市勤労者福祉共済連絡会議に出席し、事業のDX化の流れ等について情報交換を行った。

4 加入促進等事業

(1) 各種割引提携事業の促進

会員ニーズに応え、魅力ある事業を展開する方策のひとつとして、提携事業所の拡大に努めた。また、新たに提携を結んだ事業所を会報誌に掲載し、会員に周知した。

5 その他

(1) 自主財源確保の推進

安定した財団運営を図るため、会報誌への折込手数料等、自主財源の確保に努めた。

○ 会議の開催

1 評議員会の開催

(1) 令和4年度第1回評議員会

日時：令和4年5月26日（木） 午後3時～3時30分

場所：加古川市役所議場棟 第1委員会室

議 案		審議結果等
認定第1号	令和3年度事業報告のこと	事業報告を承認
認定第2号	令和3年度収支決算のこと	収支決算を承認
議案第1号	評議員選任のこと	池田氏外7名を選任
議案第2号	評議員長及び副評議員長選定のこと	評議員長として岡田氏を選定 副評議員長として古谷氏、清水氏を選定
議案第3号	理事及び監事選任のこと	理事として浅岡氏外8名を選任 監事として富田氏、松尾氏を選任

(2) 令和4年度第2回評議員会【書面決議】

決議があったものとみなされた日：令和4年7月13日（水）

議 案		審議結果等
議案第4号	評議員選任のこと	中山氏、佐伯氏を選任
議案第5号	副評議員長選定のこと	副評議員長として中山氏、佐伯氏を選定

(3) 令和4年度第3回評議員会

日時：令和5年2月9日（木） 午後3時～3時30分

場所：加古川市役所議場棟 第1委員会室

議 案		審議結果等
議案第6号	令和5年度事業計画のこと	原案のとおり承認
議案第7号	令和5年度収支予算のこと	原案のとおり承認
議案第8号	理事選任のこと	理事として高見氏、林氏を選任

2 理事会の開催

(1) 令和4年度第1回理事会

日時：令和4年5月23日（月） 午後2時～2時30分

場所：加古川市南館 101 会議室

議 案		審議結果等
認定第1号	令和3年度事業報告のこと	原案のとおり承認
認定第2号	令和3年度収支決算のこと	原案のとおり承認
議案第1号	事務局長選任のこと	事務局長として井上を選任
報告第1号	評議員会開催のこと	第1回評議員会の開催を報告

(2) 令和4年度第2回理事会

日時：令和4年5月30日（月） 午前10時～10時20分

場所：加古川市南館 101会議室

議 案		審議結果等
議案第2号	代表理事選定のこと	代表理事として河野氏を選定
議案第3号	業務執行理事選定のこと	業務執行理事として井上を選定

(3) 令和4年度第3回理事会

日時：令和5年1月24日（火） 午後1時30分～2時

場所：加古川市南館 101会議室

議 案		審議結果等
議案第4号	令和5年度事業計画のこと	原案のとおり承認
議案第5号	令和5年度収支予算のこと	原案のとおり承認
報告第2号	評議員会開催のこと	第3回評議員会の開催を報告

○役員等に関する事項（令和5年3月31日現在）

1 評議員会

氏 名	加入事業所名等
池田 勝己	株池田
岡田 康裕	加古川市
佐伯 謙作	播磨町
高井 敏子	(福)加古川はぐるま福祉会
高島 経子	(福)播磨福祉会

氏 名	加入事業所名等
都倉 達殊	高砂市
中村 良祐	兵庫南農業協同組合
中山 哲郎	稲美町
松尾 邦光	印南養鶏農業協同組合
森 田 孝	播磨町商工会

2 理事会・監事

	氏 名	備 考
理事	浅岡 真吾	稲美町労働者福祉協議会
業務執行理事	井上 英樹	財団職員
理事	上田 敏	加古川市職員
理事	圓行 弘幸	播磨町労働者福祉協議会
代表理事	河野 弘行	(一社)加古川労働者福祉協議会
理事	志方 正彦	高砂市中小企業労働福祉協議会

	氏 名	備 考
理事	高見 竜平	播磨町職員
理事	林 晃平	高砂市労働者福祉協議会
理事	増田 秀樹	稲美町職員
監事	富田 善丈	近畿税理士会加古川支部
監事	松尾 茂則	加古川市職員

(50音順)

○組織・職員に関する事項

1 組織（令和5年3月31日現在）

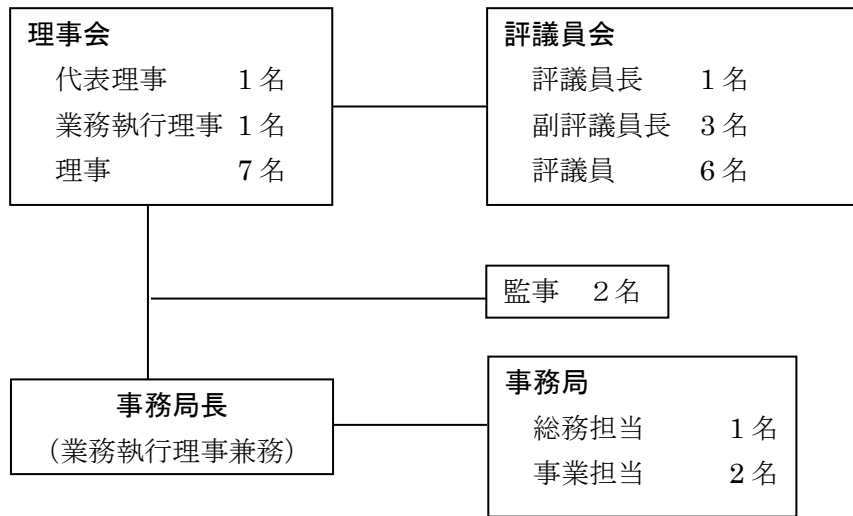

2 職員（令和5年3月31日現在）

区分	人数	備考
派遣職員	1名	
一般雇用職員	3名	
合計	4名	

令和4年度 決算報告

1 貸借対照表

令和5年3月31日 現在

(単位 円)

科 目	当年度	前年度	増 減
I 資産の部			
1. 流動資産			
現金預金	48,756,622	49,755,383	△ 998,761
未収金	0	0	0
前払金	2,006	2,086	△ 80
流動資産合計	48,758,628	49,757,469	△ 998,841
2. 固定資産			
(1) 基本財産			
定期預金	3,000,000	3,000,000	0
基本財産合計	3,000,000	3,000,000	0
(2) 特定資産			
定期預金	38,739,516	38,739,516	0
特定資産合計	38,739,516	38,739,516	0
(3) その他固定資産			
敷金	120,000	0	120,000
その他固定資産合計	120,000	0	120,000
固定資産合計	41,859,516	41,739,516	120,000
資産合計	90,618,144	91,496,985	△ 878,841
II 負債の部			
1. 流動負債			
未払金	566,616	539,184	27,432
前受金	0	0	0
預り金	130,957	110,428	20,529
流動負債合計	697,573	649,612	47,961
負債合計	697,573	649,612	47,961
III 正味財産の部			
1. 指定正味財産	3,000,000	3,000,000	0
(うち基本財産への充当額)	(3,000,000)	(3,000,000)	0
2. 一般正味財産	86,920,571	87,847,373	△ 926,802
正味財産合計	89,920,571	90,847,373	△ 926,802
負債及び正味財産合計	90,618,144	91,496,985	△ 878,841

正味財産増減計算書（内訳表）

令和4年4月1日から令和5年3月31日まで

（単位：円）

	福利厚生事業	情報提供事業	調査研究事業	加入促進事業	小 計	法人会計	合 計
I 一般正味財産増減の部							
1 経常増減の部							
(1) 経常収益							
基本財産運用益							
基本財産受取利息	0	0	0	0	0	0	0
特定資産運用益							
特定資産受取利息	0	0	0	0	0	9,317	9,317
受取入会金							
受取入会金	0	0	0	0	0	0	0
受取会費							
受取会費	22,912,000	5,607,000	2,826,000	57,000	31,402,000	5,035,000	36,437,000
受取負担金							
健康維持増進事業収入	320,370	0	0	0	320,370	0	320,370
余暇活動事業収入	8,494,240	0	0	0	8,494,240	0	8,494,240
受取補助金等収益							
受取地方公共団体補助金	0	0	0	0	0	0	0
受取国庫補助金	0	0	0	0	0	0	0
雑収益							
受取利息	0	0	0	0	0	3,000	3,000
雑収益	1,320	662,445	0	0	663,765	8,340	672,105
経常収益計	31,727,930	6,269,445	2,826,000	57,000	40,880,375	5,055,657	45,936,032

	福利厚生事業	情報提供事業	調査研究事業	加入促進事業	小 計	法人会計	合 計
--	--------	--------	--------	--------	-----	------	-----

(2) 經常費用							
事業費							
給与手当	2,984,500	2,994,100	2,919,500	0	8,898,100	0	8,898,100
臨時雇賃金	0	0	0	0	0	0	0
法定福利費	490,456	490,622	481,449	0	1,462,527	0	1,462,527
福利厚生費	108,000	108,000	108,000	0	324,000	0	324,000
旅費交通費	0	0	45,140	0	45,140	0	45,140
通信運搬費	363,851	0	0	14,232	378,083	0	378,083
消耗品費	45,347	0	0	0	45,347	0	45,347
手数料	117,837	0	0	0	117,837	0	117,837
保険料	218,844	0	0	0	218,844	0	218,844
支払負担金	844,800	0	80,000	0	924,800	0	924,800
支払助成金	15,881,327	0	0	0	15,881,327	0	15,881,327
支払給付金	6,865,000	0	0	0	6,865,000	0	6,865,000
印刷製本費	0	0	0	27,500	27,500		27,500
委託費	220,000	3,619,234	0	0	3,839,234	0	3,839,234
修繕費	0	0	0	0	0		0
賃借料	1,327,440	0	0	0	1,327,440	0	1,327,440
広告料	0	0	0	32,000	32,000	0	32,000
報酬	0	0	0	0	0	0	0
管理費							
役員報酬					0	244,000	244,000
給与手当					0	0	0
臨時雇賃金					0	0	0
法定福利費					0	0	0
	福利厚生事業	情報提供事業	調査研究事業	加入促進事業	小計	法人会計	合計
福利厚生費					0	0	0
会議費					0	2,723	2,723

一般正味財産期末残高						86,920,571
II 指定正味財産増減の部						
一般正味財産への振替額						
当期指定正味財産増減額						0
指定正味財産期首残高						3,000,000
指定正味財産期末残高						3,000,000
III 正味財産期末残高						89,920,571

2 損益計算書(正味財産増減計算書)

令和4年4月1日から令和5年3月31日まで

(単位:円)

科 目	当年度	前年度	増 減
I 一般正味財産増減の部			
1 経常増減の部			
(1) 経常収益			
基本財産運用益			
基本財産受取利息	0	0	0
特定資産運用益			
特定資産受取利息	9,317	9,317	0
受取入会金			
受取入会金	0	0	0
受取会費			
受取会費	36,437,000	37,649,000	△ 1,212,000
受取負担金			
健康維持増進事業収入	320,370	224,600	95,770
余暇活動事業収入	8,494,240	7,528,030	966,210
事業収益			
利用料金収益	0	0	0
受託事業収益	0	0	0
受取補助金等収益			
受取地方公共団体補助金	0	0	0
受取国庫補助金	0	0	0
雑収益			
受取利息	3,000	3,000	0
雑収益	672,105	850,775	△ 178,670
経常収益計	45,936,032	46,264,722	△ 328,690
(2) 経常費用			
事業費			
給与手当	8,898,100	8,504,200	393,900
臨時雇賃金	0	0	0
法定福利費	1,462,527	1,448,951	13,576
福利厚生費	324,000	324,000	0
旅費交通費	45,140	0	45,140
通信運搬費	378,083	352,745	25,338
消耗品費	45,347	54,401	△ 9,054
手数料	117,837	120,276	△ 2,439
保険料	218,844	225,624	△ 6,780
支払負担金	924,800	924,800	0
支払助成金	15,881,327	14,287,596	1,593,731

支払給付金	6,865,000	6,920,000	△ 55,000
-------	-----------	-----------	----------

印刷製本費	27,500	35,200	△ 7,700
委託費	3,839,234	4,803,534	△ 964,300
修繕費	0	0	0
賃借料	1,327,440	1,376,800	△ 49,360
広告料	32,000	15,000	17,000
報酬	0	0	0
管理費			
役員報酬	244,000	56,000	188,000
給与手当	0	0	0
臨時雇賃金	0	0	0
法定福利費	0	0	0
福利厚生費	0	0	0
会議費	2,723	2,456	267
旅費交通費	0	0	0
通信運搬費	201,112	199,580	1,532
消耗品費	113,526	61,899	51,627
修繕費	429,000	429,000	0
印刷製本費	85,800	41,800	44,000
手数料	129,689	113,375	16,314
保険料	56,770	29,710	27,060
光熱水費	24,420	0	24,420
委託費	400,400	400,400	0
賃借料	3,027,708	2,063,808	963,900
租税公課	114,934	94,484	20,450
支払負担金	1,008,373	806,662	201,711
移転負担金	637,200	0	637,200
什器備品減価償却費	0	0	0
経常費用計	46,862,834	43,692,301	3,170,533
当期経常増減額	△ 926,802	2,572,421	△ 3,499,223
2 経常外増減の部			
(1) 経常外収益			
地方公共団体補助金	0	0	0
経常外収益計	0	0	0
(2) 経常外費用			
寄附金支出	0	0	0
経常外費用計	0	0	0
当期経常外増減額	0	0	0

当期一般正味財産増減額	△ 926,802	2,572,421	△ 3,499,223
一般正味財産期首残高	87,847,373	85,274,952	2,572,421
一般正味財産期末残高	86,920,571	87,847,373	△ 926,802
Ⅱ 指定正味財産増減の部			
当期指定正味財産増減額	0	0	0
指定正味財産期首残高	3,000,000	3,000,000	0
指定正味財産期末残高	3,000,000	3,000,000	0
Ⅲ 正味財産増減額	89,920,571	90,847,373	△ 926,802

3 財産目録

令和5年3月31日 現在

(単位 円)

科 目	金 額	
I 資産の部		
1 流動資産		
(1) 現金預金		
現金	52,500	
普通預金		
三井住友銀行加古川支店	13,645,577	
但陽信用金庫本店営業部	16,039,615	
兵庫南農業協同組合加古川支店	8,957,777	
播州信用金庫加古川支店	34,534	
加古川市南農業協同組合野口支所	26,619	
普通預金 合計	38,704,122	
定期預金		
兵庫南農業協同組合加古川支店	10,000,000	
定期預金 合計	10,000,000	
現金預金 合計	48,756,622	
(2) 前払金	2,006	
流動資産 合計		48,758,628
2 固定資産		
(1) 基本財産		
定期預金		
播州信用金庫加古川支店	3,000,000	
基本財産 合計	3,000,000	
(2) 特定資産		
定期預金		
財政調整預金		
播州信用金庫加古川支店	7,000,000	
加古川市南農業協同組合野口支所	10,000,000	
但陽信用金庫本店営業部	10,000,000	
近畿労働金庫東播加古川支店	10,000,000	
三井住友銀行加古川支店	1,739,516	
特定資産 合計	38,739,516	
(3) その他固定資産		
敷金	120,000	
その他固定資産合計	120,000	
固定資産 合計		41,859,516
資産 合計		90,618,144
II 負債の部		
1 流動負債		
未払金	566,616	
前受金	0	
預り金	130,957	
流動負債 合計		697,573
負債 合計		697,573
正味財産 合計		89,920,571

4 財務諸表に対する注記

1 重要な会計方針

(1) 固定資産の減価償却の方法

定率法を採用している。

(2) 消費税の会計処理の方法

税込み処理による。

2 基本財産、特定資産及びその他固定資産の増減額及びその残高

(単位 円)

科目	前期末残高	当期増減額	当期末残高
基本財産	3,000,000	0	3,000,000
特定資産	38,739,516	0	38,739,516
その他固定資産	0	120,000	120,000

3 基本財産、特定資産及びその他固定資産の財源等の内訳

(単位 円)

科目	当期末残高	(うち指定正味財産からの充当額)	(うち一般正味財産からの充当額)	(うち負債に対応する額)
基本財産・定期預金	3,000,000	(3,000,000)	(0)	(0)
特定資産・定期預金	38,739,516	(0)	(38,739,516)	(0)
その他固定資産・敷金	120,000	(0)	(120,000)	(0)

4 補助金等の内訳ならびに交付者、当期の増減額及び残高

補助金等の名称	交付者	前期末残高	当期増加額	当期減少額	当期末残高
-	-	0	0	0	0