

令和3年度 事業報告

令和2年以降、当センターの事業展開は、新型コロナウイルス感染症により、施設の休館、イベントの中止等、大きな影響を受けていますが、新サービス「あいわーくプラス」を開設する等、会員の皆様の福利厚生サービス向上に向けて、共済給付事業をはじめさまざまな事業に取り組みました。

令和3年度に実施した事業の詳細につきましては、次のとおりです。

○ 会員状況

(単位：人・社)

	令和4年3月31日現在		令和3年3月31日現在		増減	
	会員	事業所	会員	事業所	会員	事業所
加古川市	2,435	196	2,452	202	△17	△6
稲美町	258	20	303	22	△45	△2
播磨町	269	24	269	25	0	△1
高砂市	24	11	23	11	1	0
計	2,986	251	3,047	260	△61	△9

○ 事業の概要

1 福利厚生事業

(1) 共済給付金事業

会員及びその家族の相互扶助を目的に、各種慶弔給付金の給付を行った。

(単位：件・円)

項目	令和3年度		令和2年度		増減	
	件数	総額	件数	総額	件数	総額
出産祝金	63	630,000	68	680,000	△5	△50,000
結婚祝金	34	680,000	56	1,120,000	△22	△440,000
本人死亡弔慰金	3	300,000	2	200,000	1	100,000
家族死亡弔慰金	67	750,000	69	730,000	△2	20,000
傷病見舞金	62	1,860,000	58	1,740,000	4	120,000
入学祝金	94	940,000	100	1,000,000	△6	△60,000
在会褒賞金	352	1,760,000	508	2,540,000	△156	△780,000
計	675	6,920,000	861	8,010,000	△186	△1,090,000
災害見舞金	3	78,000	2	219,000	1	△141,000

※災害見舞金は、(一財) 全国勤労者福祉・共済振興協会より支払い

(2) 健康維持増進事業

ア 健康管理事業

会員の健康管理や疾病予防を図るため、加入事業所が実施する定期健康診断や人間ドックの受診料への補助を行った。また、常備薬・マスクを安価で斡旋した。

事業名	補助対象者		
	令和3年度	令和2年度	増減
定期健康診断受診料補助	1,984人	2,054人	△70人
人間ドック受診料補助	27人	18人	9人
インフルエンザ予防接種補助金(注1)	564人	720人	△156人
家庭常備薬斡旋(6月、10月、2月)(注2)	1,040人	1,155人	△115人
不織布マスク(日本製)の斡旋	108人	78人	30人

(注1) 令和2年度は1,000円から2,000円に補助を増額

(注2) 500円補助(6月実施分598件)

イ 健康維持増進事業

参加者に参加費の一部を補助している「ツデー・マーチ」及び「事業所対抗交流ボウリング大会」は中止となった。

ウ 健康増進施設の利用補助

施設利用券を特別料金で斡旋するとともに、利用料金の一部を補助した。

施設名	斡旋枚数		
	令和3年度	令和2年度	増減
スキー場入場券・リフト券	56枚	86枚	△30枚
加古川ウェルネスパーク	405枚	377枚	28枚
スポーツ交流館	520枚	289枚	231枚
いなみアクアプラザ	53枚	64枚	△11枚
浜の宮、高砂市民プール	164枚	中止	皆増

(3) 自己啓発促進事業

会員の趣味と教養を高めるため、カルチャースクールの受講料に対し補助金を交付するとともに、国家資格取得等への受験料に対しても補助金を交付した。

また、今年度は、「お正月のフラワーアレンジメント教室」を開催した。

事業名	参加者数	備考
受講料等への助成	14人	
お正月のフラワーアレンジメント教室	5人	

(4) 余暇活動促進事業

会員のリフレッシュと会員相互の親睦を図るため、会員ニーズに沿ったレクリエーション事業を企画・実施するとともに、施設等の利用料金の一部を補助した。

ア レクリエーション事業の実施

バスツアーは、旅行会社の提案事業を活用して、会員のニーズにあったツアーを4回企画したが、1回中止となり、感染防止対策を十分行い3回開催した。

事業名	参加者数
バスツアー（鞆の浦の古い町並と尾道文学のこみち散策バスツアー）	中止
バスツアー（京都高尾で川床料理の昼食と嵯峨野トロッコの乗車）	23人
バスツアー（ケーキ作り体験&フランス料理）	31人
潮干狩りDE収穫祭	中止
バスツアー（名物和尚の法話と夕日ヶ浦温泉かに満喫の旅）	25人
ぶどうDE収穫祭	中止
ボウリング大会	中止

イ 各種施設等のチケットの斡旋

レジャー施設・劇場や美術館・博物館等のチケットの斡旋は、一部の施設を除き、増加に転じた。

会員のリフレッシュや親睦等を図るための旅行費用などに対して補助金を交付した。

【主なチケットの斡旋数等】（単位：枚）

施設入場券等	斡旋枚数		
	令和3年度	令和2年度	増減
野球観戦チケット	355	36	319
姫路セントラルパーク	119	74	45
東京ディズニーリゾート	137	118	19
神戸アンパンマンこどもミュージアム	128	104	24
神戸市立王子動物園	75	14	61
神戸市立青少年科学館	38	18	20
神戸どうぶつ王国	378	487	△109
イングランドの丘	99	163	△64
ヨーデルの森	250	246	4
兵庫県立美術館	50	0	皆増
京都鉄道博物館	102	79	23
春日農園	42	64	△22
みとろ観光果樹園	16	41	△25
新舞子潮干狩り	17	42	△25
播州綾部山梅林	78	13	65
三木平井山観光ぶどう園	11	19	△8
ビアガーデン入場券	—	44	皆減
神戸市観光園芸協会	37	38	△1
映画鑑賞券	341	490	△149

観劇チケット等	幹旋枚数		
	令和3年度	令和2年度	増減
加古川市民会館	49	20	29
加古川ウェルネスパーク	12	6	6
高砂文化会館	12	0	皆増
姫路市文化センター	16	0	皆増
明石市立市民会館	2	0	皆増
宝塚大劇場	129	0	皆増
神戸国際会館	13	10	3
余暇活動補助	5	—	皆増
旅行費用等助成（注）	125	243	△118

（注）令和2年度は2回助成

ウ 加入事業所等商品の幹旋

加入事業所等の協力により、各事業所の商品等を安価で会員に幹旋した。

幹旋商品等	幹旋人数					
	令和3年度		令和2年度		増減	
	人数	個数	人数	個数	人数	個数
いなみ野メロンの幹旋	114	288	119	305	△5	△17
スイートコーンの幹旋	22	58	20	48	2	10
年末かに等の幹旋	83	182	97	285	△14	△103
有田みかんの幹旋	21	29	29	41	△8	△12
フラワークーポンの幹旋	9	11	—	—	皆増	皆増
専門店の味（吉野家、千房他）	12	22	51	85	△39	△63

エ 金券等の幹旋

コロナ禍における会員還元策として、加古川和牛割引券等を安価で幹旋した。

幹旋商品等	令和3年度		令和2年度	
	人数	件数	人数	件数
図書カードNEXT（5000円券） （令和2年度は3000円券）	38	67	119	230
加古川和牛割引券（500円券×2枚）	149	227	—	—
餃子の王将500円割引券	180	180	332	332
ヤマトヤシキお買い物券（500円券× 22枚）	48	179	36	130

オ わくわくプレゼント

提携事業所等の協力により、多くの応募があり抽選で会員にプレゼントした。

プレゼント内容		当選者数	応募者数
4月	阪神観戦チケット、イオンシネマ映画鑑賞券、他	50人	110人
5月	阪神タイガースオリジナルグッズ、他	16人	139人
6月	美術館・博物館ペア招待券、オリックス観戦チケット	11人	56人
7月	博物館ペア招待券（神戸市立博物館、他）	7人	15人
8月	神戸市立森林植物園ペア入場券、他	13人	24人
	あいわーくプラス登録キャンペーン第1弾 （サーティーワンギフト券）	30人	382人
10月	加古川和牛 5000円分	5人	120人
	あいわーくプラス登録キャンペーン第2弾（イオンシネマ映画券）	30人	428人
	兵庫県立考古博物館ペア招待券	1人	1人
11月	神戸市立須磨離宮公園ペア入場券	5人	11人
12月	2022 福願うおせち料理、クリスマスケーキ、他	33人	236人
1月	新年わくわく（旅行券、ユニクロギフトカード、他）	35人	460人
	宝塚歌劇・オリックス・ディズニーカレンダー	5人	76人
2月	博物館・美術館ペア招待券（大阪中之島美術館、他）	7人	21人
	あいわーくプラス登録キャンペーン第3弾（図書カードNEXT）	30人	527人
	プロ野球オープン戦	20人	20人

2 情報提供事業

(1) 広報誌等の発行

会報誌「あいわーくひろば」を毎月発行し、会員にとって有益な情報の提供に努めた。また、令和3年度から、地域に密着した情報を掲載した当センターのガイドブックとさまざまな特典や施設利用券等が含まれた「クーポン券」を一体化して全会員に配布し、全福センターのガイドブックは、事業所に一部ずつ配布した。

(2) ホームページ及び携帯サイトの運用

ホームページ及び携帯サイト（スマートフォン）を積極的に活用し、会員への最新情報の提供や各種事業の参加申込みの簡略化を図った。

令和3年4月から、㈱リロクラブとの提携により、約20万コンテンツの豊富なメニューが利用できる、あいわーくかこがわ専用のサービスサイト「あいわーくプラス」を開設した。会員への周知を図るため「ご登録キャンペーン」を3回実施して、約17%の会員が登録した。（令和4年2月末）

3 調査研究事業

(1) 事業の共同研究について

近隣の中小企業勤労者サービスセンターと事業の広域化や共同化に向けた調査研究を進めた。

また、県下都市勤労者福祉共済連絡会（旧：県下7都市中小企業勤労者福祉共済主管者会議）は、神戸市で開催される予定であったが、コロナ禍により中止になった。

4 加入促進等事業

(1) 各種割引提携事業の促進

会員ニーズに応え、魅力ある事業を展開する方策のひとつとして、提携事業所の拡大に努めた。また、新たに提携を結んだ事業所を会報誌に掲載し、会員に周知した。

5 その他

(1) 自主財源確保の推進

安定した財団運営を図るため、会報誌への折込手数料、積立金利息など自主財源の確保に努めた。

○ 会議の開催

1 評議員会の開催

(1) 令和3年度第1回評議員会

日時：令和3年5月28日（金） 午後3時～3時30分

場所：加古川市役所議場棟 第1委員会室

	議案	審議結果等
認定第1号	令和2年度事業報告のこと	事業報告を承認
認定第2号	令和2年度収支決算のこと	収支決算を承認
議案第1号	評議員選任のこと	高島氏を選任
議案第2号	理事及び監事選任のこと	理事として田淵氏を選任 監事として坂本氏を選任

(2) 令和3年度第2回評議員会【書面決議】

決議があったものとみなされた日：令和4年2月9日（水）

	議案	審議結果等
議案第3号	令和4年度事業計画のこと	原案のとおり承認
議案第4号	令和4年度収支予算のこと	原案のとおり承認

2 理事会の開催

(1) 令和3年度第1回理事会【書面決議】

決議があったものとみなされた日：令和3年5月24日（月）

	議案	審議結果等
認定第1号	令和2年度事業報告のこと	原案のとおり承認
認定第2号	令和2年度収支決算のこと	原案のとおり承認
議案第1号	補助金交付規程一部改正のこと	原案のとおり可決
報告第1号	専決処分報告のこと	定期健康診断等受診料補助金交付規程の一部改正
報告第2号	評議員会開催のこと	第1回評議員会の開催を報告

(2) 令和3年度第2回理事会【書面決議】

決議があったものとみなされた日：令和4年2月4日（金）

議案		審議結果等
議案第2号	令和4年度事業計画のこと	原案のとおり承認
議案第3号	令和4年度収支予算のこと	原案のとおり承認
報告第3号	専決処分報告のこと	共済給付規程の一部改正
報告第4号	評議員会の開催のこと	第2回評議員会の開催を報告

○役員等に関する事項（令和4年3月31日現在）

1 評議員会

氏名	加入事業所名等
池田勝己	(株)池田
岡田康裕	加古川市
木下正隆	木下運輸(株)
清水ひろ子	播磨町
高井敏子	(福)加古川はぐるま福祉会
高島経子	(福)播磨福祉会

氏名	加入事業所名等
都倉達殊	高砂市
中村良祐	兵庫南農業協同組合
古谷博	稲美町
松尾邦光	印南養鶏農業協同組合
森田孝	播磨町商工会

2 理事会・監事

	氏名	備考
理事	浅岡 真吾	稲美町労働者福祉協議会
理事	圓行 弘幸	播磨町労働者福祉協議会
代表理事	河野 弘行	(一社)加古川労働者福祉協議会
理事	志方 正彦	高砂市中小企業労働福祉協議会
理事	田淵 和也	加古川市職員
理事	長谷川 善一	播磨町職員

	氏名	備考
理事	増田 秀樹	稲美町職員
理事	松森 翔平	高砂市労働者福祉協議会
業務執行理事	脇谷 卓良	財団職員
監事	坂本 和彦	加古川市職員
監事	富田 善丈	近畿税理士会加古川支部

(50音順)

○ 組織・職員に関する事項

1 組織（令和4年3月31日現在）

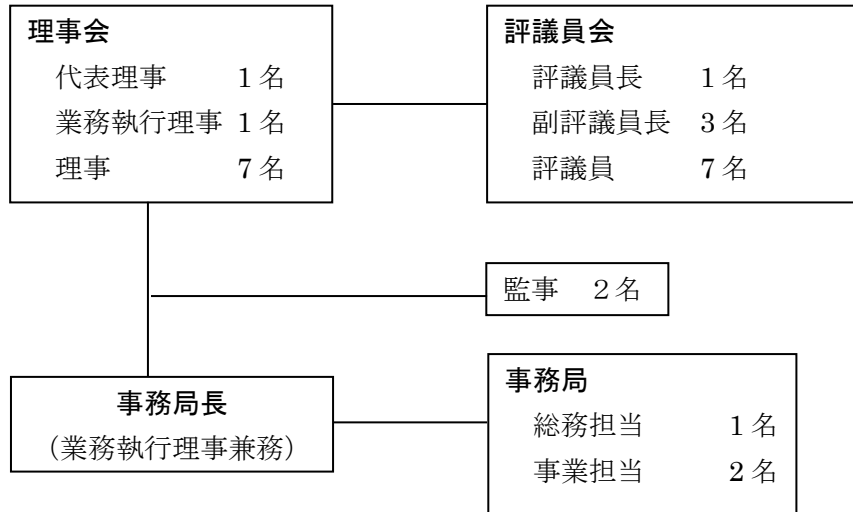

2 職員（令和4年3月31日現在）

区分	人数	備考
派遣職員	1名	
一般雇用職員	3名	
合計	4名	

令和3年度 決算報告

1 貸借対照表

令和4年3月31日 現在

(単位 円)

科 目	当年度	前年度	増 減
I 資産の部			
1. 流動資産			
現金預金	49,755,383	47,241,398	2,513,985
未収金	0	0	0
前払金	2,086	2,443	△ 357
流動資産合計	49,757,469	47,243,841	2,513,628
2. 固定資産			
(1) 基本財産			
定期預金	3,000,000	3,000,000	0
基本財産合計	3,000,000	3,000,000	0
(2) 特定資産			
定期預金	38,739,516	38,739,516	0
特定資産合計	38,739,516	38,739,516	0
(3) その他固定資産			
その他固定資産合計	0	0	0
固定資産合計	41,739,516	41,739,516	0
資産合計	91,496,985	88,983,357	2,513,628
II 負債の部			
1. 流動負債			
未払金	539,184	535,933	3,251
前受金	0	0	0
預り金	110,428	172,472	△ 62,044
流動負債合計	649,612	708,405	△ 58,793
負債合計	649,612	708,405	△ 58,793
III 正味財産の部			
1. 指定正味財産	3,000,000	3,000,000	0
(うち基本財産への充当額)	(3,000,000)	(3,000,000)	0
2. 一般正味財産	87,847,373	85,274,952	2,572,421
正味財産合計	90,847,373	88,274,952	2,572,421
負債及び正味財産合計	91,496,985	88,983,357	2,513,628

2 損益計算書(正味財産増減計算書)

令和3年4月1日から令和4年3月31日まで

(単位:円)

科 目	当年度	前年度	増 減
I 一般正味財産増減の部			
1 経常増減の部			
(1) 経常収益			
基本財産運用益			
基本財産受取利息	0	900	△ 900
特定資産運用益			
特定資産受取利息	9,317	28,220	△ 18,903
受取入会金			
受取入会金	0	0	0
受取会費			
受取会費	37,649,000	37,578,000	71,000
受取負担金			
健康維持増進事業収入	224,600	165,300	59,300
余暇活動事業収入	7,528,030	7,649,710	△ 121,680
事業収益			
利用料金収益	0	0	0
受託事業収益	0	0	0
受取補助金等収益			
受取地方公共団体補助金	0	0	0
受取国庫補助金	0	0	0
雑収益			
受取利息	3,000	5,013	△ 2,013
雑収益	850,775	2,128,507	△ 1,277,732
経常収益計	46,264,722	47,555,650	△ 1,290,928
(2) 経常費用			
事業費			
給与手当	8,504,200	8,467,141	37,059
臨時雇賃金	0	0	0
法定福利費	1,448,951	1,439,704	9,247
福利厚生費	324,000	324,000	0
旅費交通費	0	4,330	△ 4,330
通信運搬費	352,745	453,099	△ 100,354
消耗品費	54,401	49,764	4,637
手数料	120,276	160,088	△ 39,812
保険料	225,624	225,504	120
支払負担金	924,800	344,000	580,800
支払助成金	14,287,596	18,608,687	△ 4,321,091
支払給付金	6,920,000	8,010,000	△ 1,090,000

印刷製本費	35,200	160,160	△ 124,960
委託費	4,803,534	5,431,776	△ 628,242
修繕費	0	0	0
賃借料	1,376,800	1,552,400	△ 175,600
広告料	15,000	15,000	0
報酬	0	0	0
管理費			
役員報酬	56,000	94,000	△ 38,000
給与手当	0	0	0
臨時雇賃金	0	0	0
法定福利費	0	0	0
福利厚生費	0	75,900	△ 75,900
会議費	2,456	2,844	△ 388
旅費交通費	0	0	0
通信運搬費	199,580	224,782	△ 25,202
消耗品費	61,899	79,356	△ 17,457
修繕費	429,000	518,821	△ 89,821
印刷製本費	41,800	30,360	11,440
手数料	113,375	116,262	△ 2,887
保険料	29,710	29,530	180
委託費	400,400	400,400	0
賃借料	2,063,808	2,066,952	△ 3,144
租税公課	94,484	102,272	△ 7,788
支払負担金	806,662	823,394	△ 16,732
雑費	0	0	0
什器備品減価償却費	0	1	△ 1
経常費用計	43,692,301	49,810,527	△ 6,118,226
当期経常増減額	2,572,421	△ 2,254,877	4,827,298
2 経常外増減の部			
(1) 経常外収益			
地方公共団体補助金	0	0	0
経常外収益計	0	0	0
(2) 経常外費用			
寄附金支出	0	0	0
経常外費用計	0	0	0
当期経常外増減額	0	0	0
当期一般正味財産増減額	2,572,421	△ 2,254,877	4,827,298
一般正味財産期首残高	85,274,952	87,529,829	△ 2,254,877
一般正味財産期末残高	87,847,373	85,274,952	2,572,421

II 指定正味財産増減の部			
当期指定正味財産増減額	0	0	0
指定正味財産期首残高	3,000,000	3,000,000	0
指定正味財産期末残高	3,000,000	3,000,000	0
III 正味財産増減額	90,847,373	88,274,952	2,572,421

正味財産増減計算書（内訳表）

令和3年4月1日から令和4年3月31日まで

（単位：円）

	福利厚生事業	情報提供事業	調査研究事業	加入促進事業	小 計	法人会計	合 計
I 一般正味財産増減の部							
1 経常増減の部							
(1) 経常収益							
基本財産運用益							
基本財産受取利息	0	0	0	0	0	0	0
特定資産運用益							
特定資産受取利息	0	0	0	0	0	9,317	9,317
受取入会金							
受取入会金	0	0	0	0	0	0	0
受取会費							
受取会費	23,956,000	6,945,000	2,984,000	60,000	33,945,000	3,704,000	37,649,000
受取負担金							
健康維持増進事業収入	224,600	0	0	0	224,600	0	224,600
余暇活動事業収入	7,528,030	0	0	0	7,528,030	0	7,528,030
受取補助金等収益							
受取地方公共団体補助金	0	0	0	0	0	0	0
受取国庫補助金	0	0	0	0	0	0	0
雑収益							
受取利息	0	0	0	0	0	3,000	3,000
雑収益	209,872	633,937	0	0	843,809	6,966	850,775
経常収益計	31,918,502	7,578,937	2,984,000	60,000	42,541,439	3,723,283	46,264,722

	福利厚生事業	情報提供事業	調査研究事業	加入促進事業	小 計	法人会計	合 計
(2) 経常費用							
事業費							
給与手当	2,853,200	2,862,800	2,788,200	0	8,504,200	0	8,504,200
臨時雇賃金	0	0	0	0	0	0	0
法定福利費	480,448	480,614	487,889	0	1,448,951	0	1,448,951
福利厚生費	108,000	108,000	108,000	0	324,000	0	324,000
旅費交通費	0	0	0	0	0	0	0
通信運搬費	311,828	20,427	0	20,490	352,745	0	352,745
消耗品費	54,401	0	0	0	54,401	0	54,401
手数料	115,216	5,060	0	0	120,276	0	120,276
保険料	225,624	0	0	0	225,624	0	225,624
支払負担金	844,800	0	80,000	0	924,800	0	924,800
支払助成金	14,287,596	0	0	0	14,287,596	0	14,287,596
支払給付金	6,920,000	0	0	0	6,920,000	0	6,920,000
印刷製本費	0	0	0	35,200	35,200		35,200
委託費	220,000	4,583,534	0	0	4,803,534	0	4,803,534
修繕費	0	0	0	0	0		0
賃借料	1,376,800	0	0	0	1,376,800	0	1,376,800
広告料	0	0	0	15,000	15,000	0	15,000
報酬	0	0	0	0	0	0	0
管理費							
役員報酬					0	56,000	56,000
給与手当					0	0	0
臨時雇賃金					0	0	0
法定福利費					0	0	0

	福利厚生事業	情報提供事業	調査研究事業	加入促進事業	小 計	法人会計	合 計
福利厚生費					0	0	0
会議費					0	2,456	2,456
旅費交通費					0	0	0
通信運搬費					0	199,580	199,580
消耗品費					0	61,899	61,899
修繕費					0	429,000	429,000
印刷製本費					0	41,800	41,800
手数料					0	113,375	113,375
保険料					0	29,710	29,710
委託費					0	400,400	400,400
賃借料					0	2,063,808	2,063,808
租税公課					0	94,484	94,484
支払負担金					0	806,662	806,662
雑費					0	0	0
什器備品減価償却費					0	0	0
経常費用計	27,797,913	8,060,435	3,464,089	70,690	39,393,127	4,299,174	43,692,301
当期経常増減額	4,120,589	△ 481,498	△ 480,089	△ 10,690	3,148,312	△ 575,891	2,572,421
2 経常外増減の部							
(1) 経常外収益							
地方公共団体補助金	0	0	0	0	0	0	0
経常外収益計	0	0	0	0	0	0	0
(2) 経常外費用							
経常外費用計	0	0	0	0	0	0	0
当期経常外増減額					0		0
当期一般正味財産増減額	4,120,589	△ 481,498	△ 480,089	△ 10,690	3,148,312	△ 575,891	2,572,421

3 財産目録

令和4年3月31日 現在

(単位 円)

科 目	金 額	
I 資産の部		
1 流動資産		
(1) 現金預金		
現金	15,417	
普通預金		
三井住友銀行加古川支店	14,936,231	
但陽信用金庫本店営業部	20,772,059	
兵庫南農業協同組合加古川支店	3,975,436	
播州信用金庫加古川支店	35,084	
加古川市南農業協同組合野口支所	21,156	
普通預金 合計	39,739,966	
定期預金		
兵庫南農業協同組合加古川支店	10,000,000	
定期預金 合計	10,000,000	
現金預金 合計	49,755,383	
(2) 前払金	2,086	
流動資産 合計		49,757,469
2 固定資産		
(1) 基本財産		
定期預金		
播州信用金庫加古川支店	3,000,000	
基本財産 合計	3,000,000	
(2) 特定資産		
定期預金		
財政調整預金		
播州信用金庫加古川支店	7,000,000	
加古川市南農業協同組合野口支所	10,000,000	
但陽信用金庫本店営業部	10,000,000	
近畿労働金庫東播加古川支店	10,000,000	
三井住友銀行加古川支店	1,739,516	
特定資産 合計	38,739,516	
固定資産 合計		41,739,516
資産 合計		91,496,985
II 負債の部		
1 流動負債		
未払金	539,184	
前受金	0	
預り金	110,428	
流動負債 合計		649,612
負債 合計		649,612
正味財産 合計		90,847,373

4 財務諸表に対する注記

1 重要な会計方針

(1) 固定資産の減価償却の方法

定率法を採用している。

(2) 消費税の会計処理の方法

税込み処理による。

2 基本財産及び特定資産の増減額及びその残高

(単位 円)

科目	前期末残高	当期増減額	当期末残高
基本財産	3,000,000	0	3,000,000
特定資産	38,739,516	0	38,739,516

3 基本財産及び特定資産の財源等の内訳

(単位 円)

科目	当期末残高	(うち指定正味財産からの充当額)	(うち一般正味財産からの充当額)	(うち負債に対応する額)
基本財産・定期預金	3,000,000	(3,000,000)	(0)	(0)
特定資産・定期預金	38,739,516	(0)	(38,739,516)	(0)

4 補助金等の内訳ならびに交付者、当期の増減額及び残高

補助金等の名称	交付者	前期末残高	当期増加額	当期減少額	当期末残高
-	-	0	0	0	0