

平成 29 年度 事業報告

平成 29 年度は、個人消費も緩やかに持ち直すなど、景気は緩やかな回復基調が続いており、中小企業・小規模事業者を取り巻く状況も改善傾向にありますが、改善の度合いは規模、業種、地域等によって異なります。

また、当センターは、会員の皆さまへのサービス向上に向けて、共済給付事業をはじめさまざまな事業に取り組みました。

平成29年度に実施した事業の詳細につきましては、次のとおりです。

○ 会員状況

(単位：人・社)

| | 平成 30 年 3 月 31 日現在 | | 平成 29 年 3 月 31 日現在 | | 増 減 | |
|------|--------------------|-----|--------------------|-----|------|-----|
| | 会 員 | 事業所 | 会 員 | 事業所 | 会 員 | 事業所 |
| 加古川市 | 2,502 | 221 | 2,615 | 235 | △113 | △14 |
| 稲美町 | 301 | 24 | 293 | 24 | 8 | 0 |
| 播磨町 | 240 | 27 | 233 | 26 | 7 | 1 |
| 高砂市 | 24 | 11 | 25 | 12 | △1 | △1 |
| 計 | 3,067 | 283 | 3,166 | 297 | △99 | △14 |

○ 事業の概要

1 福利厚生事業

(1) 共済給付金事業

会員及びその家族の相互扶助を目的に、各種慶弔給付金の給付を行った。

(単位：件・円)

| 項 目 | 平成 29 年度 | | 平成 28 年度 | | 増減 | |
|---------|----------|-----------|----------|-----------|-----|-----------|
| | 件数 | 総 額 | 件数 | 総 額 | 件数 | 総 額 |
| 出産祝金 | 92 | 920,000 | 68 | 680,000 | 24 | 240,000 |
| 結婚祝金 | 52 | 1,040,000 | 53 | 1,060,000 | △1 | △20,000 |
| 本人死亡弔慰金 | 4 | 400,000 | 1 | 100,000 | 3 | 300,000 |
| 家族死亡弔慰金 | 59 | 720,000 | 49 | 490,000 | 10 | 230,000 |
| 災害見舞金 | 0 | 0 | 0 | 0 | 0 | 0 |
| 傷病見舞金 | 39 | 1,170,000 | 44 | 1,320,000 | △5 | △150,000 |
| 入学祝金 | 112 | 1,120,000 | 119 | 1,190,000 | △7 | △70,000 |
| 在会褒賞金 | 439 | 1,792,216 | 307 | 1,261,116 | 132 | 531,100 |
| 計 | 797 | 7,162,216 | 641 | 6,101,116 | 156 | 1,061,100 |

(2) 健康維持増進事業

ア 健康管理事業

会員の健康管理や疾病予防を図るため、加入事業所が実施する定期健康診断や人間ドックの受診料への補助を行った。また、常備薬の安価でのあっせんを行うとともに、インフルエンザ予防接種の補助を行った。

| 事業名 | 補助対象者 | | |
|----------------|----------|----------|--------|
| | 平成 29 年度 | 平成 28 年度 | 増減 |
| 定期健康診断受診料補助 | 1,958 人 | 1,843 人 | 115 人 |
| 人間ドック受診料補助 | 24 人 | 26 人 | △2 人 |
| インフルエンザ予防接種補助金 | 450 人 | 551 人 | △101 人 |
| 家庭常備薬あっせん | 424 人 | 645 人 | △221 人 |

イ 健康維持増進事業の実施

会員の健康で豊かな生活を支援するため、「事業所対抗交流ボウリング大会」「ツデー・マーチ」への参加者に参加費の一部を補助した。

| 事業名 | 参加者数 | 備考 |
|----------------|------|----------------|
| 事業所対抗交流ボウリング大会 | 20 人 | 加古川労働者福祉協議会と共催 |
| ツデー・マーチ | 28 人 | |

ウ 健康増進施設の利用補助

施設利用券を特別料金で斡旋するとともに、利用料金の一部を補助した。

| 施設名 | 斡旋枚数 | | |
|-------------------|----------|----------|--------|
| | 平成 29 年度 | 平成 28 年度 | 増減 |
| スキー場入場券・リフト券 | 142 枚 | 128 枚 | 14 枚 |
| 平荘湖アクア交流館 | 220 枚 | 483 枚 | △263 枚 |
| 加古川ウェルネスパーク | 916 枚 | 1,113 枚 | △197 枚 |
| スポーツ交流館 | 680 枚 | 607 枚 | 73 枚 |
| いなみアクアプラザ | 42 枚 | 55 枚 | △13 枚 |
| 日岡、浜の宮、高砂、姫路市民プール | 539 枚 | 445 枚 | 94 枚 |

(3) 自己啓発促進事業

会員の趣味と教養を高めるため、さまざまな文化教養講座を開催した。また、カルチャースクールの受講料に対し補助金を交付するとともに、国家資格取得等への受験料に対しても補助金を交付した。

| 事業名 | 参加者数 | 備考 |
|------------------|------|----|
| 婚活&うどん打ち教室 | 2人 | |
| 観葉植物の寄せ植え教室 | 6人 | |
| ボトルシップ制作教室 | 4組 | |
| 正月のフラワーアレンジメント講座 | 9人 | |

| 事業名 | 対象者数 | 備考 |
|----------|------|----|
| 受講料等への助成 | 39人 | |

(4) 余暇活動促進事業

会員のリフレッシュと会員相互の親睦を図るため、会員ニーズに沿ったレクリエーション事業を企画・実施するとともに、施設等の利用料金の一部を補助した。

ア レクリエーション事業の実施

20周年事業として、バスツアーの回数及び補助率を増やした。旅行会社の提案事業を活用し、会員のニーズにあったツアーを実施した。

共催事業として、(一社)加古川労働者福祉協議会と「潮干狩りDE収穫祭、ぶどう狩りDE収穫祭」、プラザホテルとは、炭火焼ステーキ&BBQを実施した。

また、観光協会の協力により、新ご当地グルメ「かこがわギュッとめし」のキャンペーンを実施した。

| 事業名 | 参加者数 |
|-----------------------------------|------|
| バスツアー (ユニバーサル・スタジオ・ジャパンへの旅) | 93人 |
| バスツアー (紅葉の永観堂と清水寺拝観と高台寺のライトアップの旅) | 30人 |
| バスツアー (西村屋招月庭かに会席の旅) | 78人 |
| 潮干狩りDE収穫祭 | 39人 |
| ぶどう狩りDE収穫祭 | 11人 |
| 炭火焼ステーキ&BBQ | 146人 |
| かこがわギュッとめし | 54人 |

イ 各種施設等のチケットのあっせん

テーマパーク・遊園地などのレジャー施設や劇場に加え、新たに美術館・博物館等のチケットを特別料金であっせんするとともに、その利用料金の一部を補助した。

また、会員の多様なニーズに対応するため、『チケットぴあ』と連携して、積極的にイベント情報を収集するとともに、手に入りにくい人気イベントのチケットなどを会員にあっせんした。

一方、会員のリフレッシュや親睦等を図るための旅行費用などに対して補助金を交付した。

【主なチケットのあっせん数等】（単位：枚）

| 施設入場券等 | 幹旋枚数 | | |
|-------------------|----------|----------|------|
| | 平成 29 年度 | 平成 28 年度 | 増減 |
| 野球観戦チケット | 429 | 569 | △140 |
| Jリーグ観戦チケット | — | 20 | — |
| 女子バレーVプレミアリーグ | 9 | — | — |
| バスケットボールB1リーグ | 12 | — | — |
| 姫路セントラルパーク | 71 | 119 | △48 |
| 東京ディズニーリゾート | 426 | 458 | △32 |
| ユニバーサル・スタジオ・ジャパン | — | 105 | — |
| ナガシマスパーランド | 57 | 32 | 25 |
| 京都水族館 | 57 | — | — |
| 海遊館 | 80 | 116 | △36 |
| レゴランド・大阪 | 52 | 20 | 32 |
| 神戸アンパンマンこどもミュージアム | 227 | 101 | 126 |
| 神戸市立須磨海浜水族園 | 41 | 74 | △33 |
| 神戸市立王子動物園 | 15 | 37 | △22 |
| 神戸市立海づり公園 | 8 | 45 | △37 |
| 神戸市立青少年科学館 | 10 | 4 | 6 |
| 兵庫県立美術館 | 90 | — | — |
| あべのハルカス美術館 | 19 | — | — |
| 京都国立博物館 | 19 | — | — |
| 春日農園 | 26 | 41 | △15 |
| みとろ観光果樹園 | 112 | 124 | △12 |
| いなみ野いちご畑 | 34 | 18 | 16 |
| 新舞子潮干狩り | 73 | 45 | 28 |
| 県立フラワーセンター | 12 | 12 | 0 |
| 播州綾部山梅林 | 19 | 43 | △24 |
| 三木平井山観光ぶどう園 | 43 | 30 | 13 |
| ビアガーデン入場券 | 222 | — | — |
| 琵琶湖クルージング | 26 | 16 | 10 |
| 神戸市観光園芸協会 | 40 | 45 | △5 |
| 映画鑑賞券 | 141 | 190 | △49 |

| 観劇チケット等 | 幹旋枚数 | | |
|-------------|----------|----------|-----|
| | 平成 29 年度 | 平成 28 年度 | 増減 |
| 加古川市民会館 | 118 | 135 | △17 |
| 加古川ウェルネスパーク | 21 | 25 | △4 |
| 加古川総合文化センター | 29 | 23 | 6 |
| 高砂文化会館 | 51 | 0 | 51 |
| 明石市立市民会館 | 33 | 30 | 3 |
| 宝塚大劇場 | 398 | 412 | △14 |
| 大阪新歌舞伎座 | 10 | 12 | △2 |
| なんばグランド花月 | 27 | 30 | △3 |
| 梅田芸術劇場 | 4 | 21 | △17 |
| 神戸国際会館 | 101 | 15 | 86 |
| 神戸新聞松方ホール | 16 | 2 | 14 |
| 「チケットぴあ」 | 80 | 75 | 5 |
| アフター⑤クラブ助成 | 7 | 16 | △9 |
| 旅行費用等助成 | 247 | 244 | 3 |

ウ 加入事業所等商品のあっせん

加入事業所等の協力により、各事業所の商品等を安価で会員にあっせんした。

| あっせん商品等 | 幹旋人数 | | | | | |
|--------------|----------|-----|----------|-----|-----|-----|
| | 平成 29 年度 | | 平成 28 年度 | | 増減 | |
| | 人数 | 個数 | 人数 | 個数 | 人数 | 個数 |
| いなみ野メロンのあっせん | 123 | 310 | 116 | 292 | 7 | 18 |
| スイートコーンのあっせん | 8 | 17 | 16 | 35 | △8 | △18 |
| 年末かのにあっせん | 26 | 50 | 48 | 75 | △22 | △25 |

エ わくわくプレゼント

20 周年事業として、プレゼント回数を増やして実施した。提携事業所等の協力により、多くの応募があり抽選で会員にプレゼントした。

| プレゼント内容 | | 当選者数 | 応募者数 |
|---------|--------------------------|------|-------|
| 4 月 | タイガースグッズ、神戸ワイン、映画チケット | 13 人 | 68 人 |
| 5 月 | フラワーギフト、オリックス観戦チケット | 10 人 | 32 人 |
| 7 月 | 花火大会栈敷席 (20 席分) | 7 人 | 96 人 |
| | 夏休み満喫プレゼント (姫路セントラルパーク他) | 7 人 | 150 人 |

| | | | |
|-----|---------------------------------|-----|------|
| 8月 | Night Fantasy Illusion2017 チケット | 5人 | 75人 |
| | 敬老の日プレゼント（にじいろレストラン食事券他） | 7人 | 39人 |
| 9月 | たかさご万灯祭グッズ | 10人 | 35人 |
| 10月 | 鶴林寺 光とアートフェスタ | 10人 | 18人 |
| | タイガースファン感謝デー | 3人 | 19人 |
| 12月 | 図書カード、カレンダー他 | 56人 | 160人 |
| | クリスマスケーキ | 6人 | 167人 |
| 1月 | タイガースオープン戦観戦チケット | 16人 | 67人 |
| | 恵方巻き | 20人 | 110人 |
| | 新年わくわくプレゼント（とらふぐ） | 3人 | 117人 |
| 2月 | 公園入園券プレゼント（須磨離宮公園他） | 12人 | 19人 |
| 3月 | タイガースウェスタン戦観戦チケット | 18人 | 59人 |

2 情報提供事業

(1) 広報誌等の発行

会報誌「あいわーくひろば」を毎月発行し、会員にとって有益な情報の提供に努めた。また、地域に密着した情報を掲載した当センターのガイドブックと全福センターのガイドブックを合冊にして全会員に配布した。

さらに、会員の利便性の向上と質の高いサービスの提供を図るため「施設利用券&わくわくクーポン」を冊子にしてガイドブックと併せて配布した。

(2) ホームページ及び携帯サイトの運用

ホームページ及び携帯サイト（スマートフォン）を積極的に活用し、会員への最新情報の提供や各種事業の参加申込みの簡略化を図った。

平成 29 年度においても、PC・スマートフォンからの申し込み率は 50%を超えた。

3 調査研究事業

(1) 事業の共同研究について

近隣の中小企業勤労者サービスセンターと事業の広域化や共同化に向けた調査研究を進めた。

また、県下都市勤労者福祉共済連絡会（旧：県下 7 都市中小企業勤労者福祉共済主管者会議）に参加し、さまざまな課題について情報交換を行った。

4 加入促進等事業

(1) 加入推進等事業の展開

平成 29 年度は、主に保育所・こども園に対して、事務局職員が直接、事業所を

訪問する方法等により加入促進を進めた。また、広報PR活動として、約 100 の公共施設やかこバス・じょうとんバスの車内にポスターを張り出した。さらに商工会議所等の会報誌にも広告を掲載した。

(2) 各種割引提携事業の促進

会員ニーズに応え、魅力ある事業を展開する方策のひとつとして、提携事業所の拡大に努めた。また、新たに提携を結んだ事業所を会報誌に掲載し、会員に周知した。

5 その他

(1) 自主財源確保の推進

安定した財団運営を図るため、新規会員の加入促進に取り組んだ。また、会報誌への折込手数料、積立金利息など自主財源の確保に努めた。

(2) 営業時間の拡大

会員へのサービス向上を図るため、営業時間外であっても窓口でチケット類の受渡しを行った。

○ 会議の開催

1 評議員会の開催

(1) 平成 29 年度第 1 回評議員会

日時：平成 29 年 5 月 16 日（火） 午後 2 時 30 分～2 時 55 分

場所：加古川市役所議場棟 第 1 委員会室

| 議 案 | | 審議結果等 |
|---------|-----------------|--|
| 認定第 1 号 | 平成 28 年度事業報告のこと | 事業報告を承認 |
| 認定第 2 号 | 平成 28 年度収支決算のこと | 収支決算を承認 |
| 議案第 1 号 | 評議員選任のこと | 中村氏を選任 |
| 議案第 2 号 | 理事及び監事選任のこと | 理事として園田氏、中尾氏、松下氏、脇谷氏 を選任 監事として名生氏を選任 |

(2) 平成 29 年度第 2 回評議員会

日時：平成 30 年 2 月 9 日（金） 午後 3 時～3 時 25 分

場所：加古川市役所議場棟 第 1 委員会室

| 議 案 | | 審査結果等 |
|---------|-----------------|----------|
| 議案第 3 号 | 平成 30 年度事業計画のこと | 原案のとおり承認 |
| 議案第 4 号 | 平成 30 年度収支予算のこと | 原案のとおり承認 |

2 理事会の開催

(1) 平成 29 年度第 1 回理事会

日時：平成 29 年 5 月 10 日（水） 午後 2 時～2 時 30 分

場所：加古川市立勤労会館 303 会議室

| 議 案 | | 審議結果等 |
|---------|-----------------|-----------------|
| 認定第 1 号 | 平成 28 年度事業報告のこと | 原案のとおり承認 |
| 認定第 2 号 | 平成 28 年度収支決算のこと | 原案のとおり承認 |
| 議案第 1 号 | 事務局長選任のこと | 脇谷氏を選任 |
| 報告第 1 号 | 専決処分報告のこと | 出張費規程の一部改正 |
| 報告第 2 号 | 評議員会開催のこと | 第 1 回評議員会の開催を報告 |

(2) 平成 29 年度第 2 回理事会

日時：平成 29 年 5 月 29 日（月） 午後 2 時～2 時 25 分

場所：加古川市立勤労会館 101 会議室

| 議 案 | | 審議結果等 |
|---------|-------------|---------|
| 議案第 2 号 | 業務執行理事選定のこと | 協谷理事を選定 |

(3) 平成 29 年度第 3 回理事会

日時：平成 30 年 1 月 26 日（金） 午前 10 時～11 時 20 分

場所：加古川市立勤労会館 101 会議室

| 議 案 | | 審議結果等 |
|---------|-----------------|-----------------|
| 議案第 3 号 | 平成 30 年度事業計画のこと | 原案のとおり承認 |
| 議案第 4 号 | 平成 30 年度収支予算のこと | 原案のとおり承認 |
| 報告第 3 号 | 評議員会の開催のこと | 第 2 回評議員会の開催を報告 |

○ 役員等に関する事項（平成 30 年 3 月 31 日現在）

1 評議員会

| 氏名 | 加入事業所名等 |
|-------|----------------|
| 岡田 康裕 | 加古川市 |
| 木下 正隆 | 木下運輸(株) |
| 清水ひろ子 | 播磨町 |
| 高井 敏子 | (社法)加古川はぐるま福祉会 |
| 竹位 賢二 | (株)フジヤ號 |
| 中村 良祐 | 兵庫南農業協同組合 |

| 氏名 | 加入事業所名等 |
|-------|-------------|
| 登 幸 人 | 高砂市 |
| 古 谷 博 | 稲美町 |
| 松尾 邦光 | 印南養鶏農業協同組合 |
| 森 田 孝 | 播磨町商工会 |
| 山口 勝英 | (株)東播自動車教習所 |
| 依藤美智子 | (社法)稲美福祉会 |

2 理事会・監事

| | 氏名 | 備考 |
|------|-------|-----------------|
| 理事 | 浅岡 真吾 | 稲美町労働者福祉協議会 |
| 理事 | 池田 勝己 | 高砂市中小企業労働福祉協議会 |
| 代表理事 | 河野 弘行 | (一社)加古川労働者福祉協議会 |
| 理事 | 園田 敬之 | 播磨町職員 |
| 理事 | 中尾 國俊 | 加古川市職員 |
| 理事 | 松下 信広 | 播磨町労働者福祉協議会 |

| | 氏名 | 備考 |
|--------|-------|-----------------|
| 理事 | 山本 平八 | 稲美町職員 |
| 理事 | 吉田 淳二 | 高砂市労働者福祉協議会 |
| 業務執行理事 | 脇谷 卓良 | 財団職員 |
| 監事 | 高橋 正臣 | 近畿税理士会 加古川支部 |
| 監事 | 名生 孝徳 | 加古川市職員 |

(50 音順)

○ 組織・職員に関する事項

1 組織（平成 30 年 3 月 31 日現在）

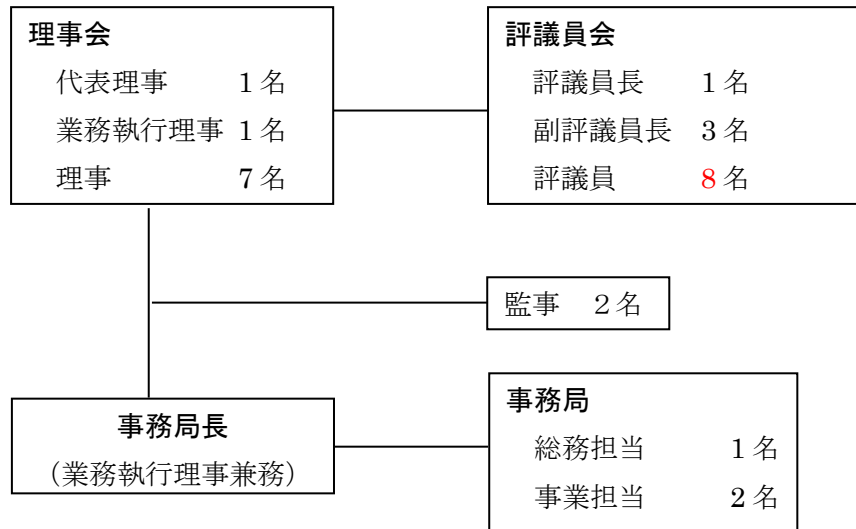

2 職員（平成 30 年 3 月 31 日現在）

| 区分 | 人数 | 備考 |
|--------|----|----|
| 派遣職員 | 1名 | |
| 一般雇用職員 | 3名 | |
| 合計 | 4名 | |

平成29年度 決算報告

1 貸借対照表

平成30年3月31日 現在

(単位 円)

| 科 目 | 当年度 | 前年度 | 増 減 |
|-------------------|-------------|-------------|-----------|
| I 資産の部 | | | |
| 1. 流動資産 | | | |
| 現金預金 | 48,469,382 | 45,072,339 | 3,397,043 |
| 未収金 | 0 | 0 | 0 |
| 前払金 | 1,552 | 1,466 | 86 |
| 流動資産合計 | 48,470,934 | 45,073,805 | 3,397,129 |
| 2. 固定資産 | | | |
| (1) 基本財産 | | | |
| 定期預金 | 3,000,000 | 3,000,000 | 0 |
| 基本財産合計 | 3,000,000 | 3,000,000 | 0 |
| (2) 特定資産 | | | |
| 定期預金 | 38,739,516 | 38,739,516 | 0 |
| 特定資産合計 | 38,739,516 | 38,739,516 | 0 |
| (3) その他固定資産 | | | |
| 什器備品 | 1 | 1 | 0 |
| その他固定資産合計 | 1 | 1 | 0 |
| 固定資産合計 | 41,739,517 | 41,739,517 | 0 |
| 資産合計 | 90,210,451 | 86,813,322 | 3,397,129 |
| II 負債の部 | | | |
| 1. 流動負債 | | | |
| 未払金 | 642,666 | 548,837 | 93,829 |
| 前受金 | 0 | 0 | 0 |
| 預り金 | 250,666 | 203,904 | 46,762 |
| 流動負債合計 | 893,332 | 752,741 | 140,591 |
| 負債合計 | 893,332 | 752,741 | 140,591 |
| III 正味財産の部 | | | |
| 1. 指定正味財産 | 3,000,000 | 3,000,000 | 0 |
| (うち基本財産への充当額) | (3,000,000) | (3,000,000) | 0 |
| 2. 一般正味財産 | 86,317,119 | 83,060,581 | 3,256,538 |
| 正味財産合計 | 89,317,119 | 86,060,581 | 3,256,538 |
| 負債及び正味財産合計 | 90,210,451 | 86,813,322 | 3,397,129 |

2 損益計算書(正味財産増減計算書)

平成29年4月1日から平成30年3月31日まで

(単位:円)

| 科 目 | 当年度 | 前年度 | 増 減 |
|--------------|------------|------------|-----------|
| I 一般正味財産増減の部 | | | |
| 1 経常増減の部 | | | |
| (1) 経常収益 | | | |
| 基本財産運用益 | | | |
| 基本財産受取利息 | 300 | 752 | △ 452 |
| 特定資産運用益 | | | |
| 特定資産受取利息 | 18,373 | 34,166 | △ 15,793 |
| 受取入金 | | | |
| 受取入金 | 0 | 0 | 0 |
| 受取会費 | | | |
| 受取会費 | 38,544,000 | 39,205,000 | △ 661,000 |
| 受取負担金 | | | |
| 健康維持増進事業収入 | 349,270 | 380,600 | △ 31,330 |
| 余暇活動事業収入 | 8,769,540 | 8,273,280 | 496,260 |
| 事業収益 | | | |
| 利用料金収益 | 0 | 0 | |
| 受託事業収益 | 0 | 0 | |
| 受取補助金等収益 | | | |
| 受取地方公共団体補助金 | 0 | 0 | 0 |
| 受取国庫補助金 | 0 | 0 | 0 |
| 雑収益 | | | |
| 受取利息 | 3,000 | 20,054 | △ 17,054 |
| 雑収益 | 671,749 | 614,580 | 57,169 |
| 経常収益計 | 48,356,232 | 48,528,432 | △ 172,200 |
| (2) 経常費用 | | | |
| 事業費 | | | |
| 給与手当 | 8,362,534 | 8,367,093 | △ 4,559 |
| 臨時雇賃金 | 0 | 0 | 0 |
| 法定福利費 | 1,375,982 | 1,421,719 | △ 45,737 |
| 福利厚生費 | 324,000 | 324,000 | 0 |
| 旅費交通費 | 27,160 | 20,980 | 6,180 |
| 通信運搬費 | 391,342 | 423,457 | △ 32,115 |
| 消耗品費 | 41,668 | 39,826 | 1,842 |
| 手数料 | 125,158 | 121,758 | 3,400 |
| 保険料 | 231,222 | 235,212 | △ 3,990 |
| 支払負担金 | 489,100 | 465,800 | 23,300 |
| 支払助成金 | 14,732,164 | 14,932,719 | △ 200,555 |
| 支払給付金 | 7,162,216 | 6,101,116 | 1,061,100 |

| | | | |
|-------------|------------|------------|-------------|
| 印刷製本費 | 72,900 | 208,936 | △ 136,036 |
| 委託費 | 5,554,446 | 5,753,980 | △ 199,534 |
| 修繕費 | 0 | 0 | 0 |
| 賃借料 | 1,400,640 | 1,342,824 | 57,816 |
| 広告料 | 35,563 | 40,704 | △ 5,141 |
| 報酬 | 0 | 0 | 0 |
| 管理費 | | | |
| 役員報酬 | 244,000 | 235,000 | 9,000 |
| 給与手当 | 0 | 0 | 0 |
| 臨時雇賃金 | 0 | 0 | 0 |
| 法定福利費 | 0 | 0 | 0 |
| 福利厚生費 | 76,000 | 0 | 76,000 |
| 会議費 | 4,184 | 3,600 | 584 |
| 旅費交通費 | 0 | 0 | 0 |
| 通信運搬費 | 236,629 | 376,402 | △ 139,773 |
| 消耗品費 | 71,017 | 126,206 | △ 55,189 |
| 修繕費 | 0 | 70,632 | △ 70,632 |
| 印刷製本費 | 123,768 | 0 | 123,768 |
| 手数料 | 122,226 | 122,907 | △ 681 |
| 保険料 | 30,770 | 30,770 | 0 |
| 委託費 | 393,120 | 393,120 | 0 |
| 賃借料 | 2,338,384 | 2,097,677 | 240,707 |
| 租税公課 | 95,916 | 101,016 | △ 5,100 |
| 支払負担金 | 1,037,585 | 2,874,379 | △ 1,836,794 |
| 雑費 | 0 | 0 | 0 |
| 什器備品減価償却費 | 0 | 0 | 0 |
| 経常費用計 | 45,099,694 | 46,231,833 | △ 1,132,139 |
| 当期経常増減額 | 3,256,538 | 2,296,599 | 959,939 |
| 2 経常外増減の部 | | | |
| (1) 経常外収益 | | | |
| 地方公共団体補助金 | 0 | 0 | 0 |
| 経常外収益計 | 0 | 0 | 0 |
| (2) 経常外費用 | | | |
| 寄附金支出 | 0 | 0 | 0 |
| 経常外費用計 | 0 | 0 | 0 |
| 当期経常外増減額 | 0 | 0 | 0 |
| 当期一般正味財産増減額 | 3,256,538 | 2,296,599 | 959,939 |
| 一般正味財産期首残高 | 83,060,581 | 80,763,982 | 2,296,599 |
| 一般正味財産期末残高 | 86,317,119 | 83,060,581 | 3,256,538 |

| | | | |
|--------------|------------|------------|-----------|
| Ⅱ 指定正味財産増減の部 | | | |
| 当期指定正味財産増減額 | 0 | 0 | 0 |
| 指定正味財産期首残高 | 3,000,000 | 3,000,000 | 0 |
| 指定正味財産期末残高 | 3,000,000 | 3,000,000 | 0 |
| Ⅲ 正味財産増減額 | 89,317,119 | 86,060,581 | 3,256,538 |

正味財産増減計算書（内訳表）

平成29年4月1日から平成30年3月31日まで

（単位：円）

| | 福利厚生事業 | 情報提供事業 | 調査研究事業 | 加入促進事業 | 小 計 | 法人会計 | 合 計 |
|--------------|------------|-----------|-----------|--------|------------|-----------|------------|
| I 一般正味財産増減の部 | | | | | | | |
| 1 経常増減の部 | | | | | | | |
| (1) 経常収益 | | | | | | | |
| 基本財産運用益 | | | | | | | |
| 基本財産受取利息 | 0 | 0 | 0 | 0 | 0 | 300 | 300 |
| 特定資産運用益 | | | | | | | |
| 特定資産受取利息 | 0 | 0 | 0 | 0 | 0 | 18,373 | 18,373 |
| 受取入会金 | | | | | | | |
| 受取入会金 | 0 | 0 | 0 | 0 | 0 | 0 | 0 |
| 受取会費 | | | | | | | |
| 受取会費 | 23,743,104 | 7,747,344 | 2,890,800 | 77,088 | 34,458,336 | 4,085,664 | 38,544,000 |
| 受取負担金 | | | | | | | |
| 健康維持増進事業収入 | 349,270 | 0 | 0 | 0 | 349,270 | 0 | 349,270 |
| 余暇活動事業収入 | 8,769,540 | 0 | 0 | 0 | 8,769,540 | 0 | 8,769,540 |
| 受取補助金等収益 | | | | | | | |
| 受取地方公共団体補助金 | 0 | 0 | 0 | 0 | 0 | 0 | 0 |
| 受取国庫補助金 | 0 | 0 | 0 | 0 | 0 | 0 | 0 |
| 雑収益 | | | | | | | |
| 受取利息 | 0 | 0 | 0 | 0 | 0 | 3,000 | 3,000 |
| 雑収益 | 161,567 | 503,342 | 0 | 0 | 664,909 | 6,840 | 671,749 |
| 経常収益計 | 33,023,481 | 8,250,686 | 2,890,800 | 77,088 | 44,242,055 | 4,114,177 | 48,356,232 |

| | 福利厚生事業 | 情報提供事業 | 調査研究事業 | 加入促進事業 | 小 計 | 法人会計 | 合 計 |
|----------|------------|-----------|-----------|--------|------------|---------|------------|
| (2) 経常費用 | | | | | | | |
| 事業費 | | | | | | | |
| 給与手当 | 2,788,184 | 2,860,346 | 2,714,004 | 0 | 8,362,534 | 0 | 8,362,534 |
| 臨時雇賃金 | 0 | 0 | 0 | 0 | 0 | 0 | 0 |
| 法定福利費 | 468,642 | 469,129 | 438,211 | 0 | 1,375,982 | 0 | 1,375,982 |
| 福利厚生費 | 108,000 | 108,000 | 108,000 | 0 | 324,000 | 0 | 324,000 |
| 旅費交通費 | 0 | 0 | 27,160 | 0 | 27,160 | 0 | 27,160 |
| 通信運搬費 | 365,041 | 22,170 | 0 | 4,131 | 391,342 | 0 | 391,342 |
| 消耗品費 | 41,668 | 0 | 0 | 0 | 41,668 | 0 | 41,668 |
| 手数料 | 118,462 | 6,696 | 0 | 0 | 125,158 | 0 | 125,158 |
| 保険料 | 231,222 | 0 | 0 | 0 | 231,222 | 0 | 231,222 |
| 支払負担金 | 406,100 | 0 | 83,000 | 0 | 489,100 | 0 | 489,100 |
| 支払助成金 | 14,732,164 | 0 | 0 | 0 | 14,732,164 | 0 | 14,732,164 |
| 支払給付金 | 7,162,216 | 0 | 0 | 0 | 7,162,216 | 0 | 7,162,216 |
| 印刷製本費 | 0 | 29,700 | 0 | 43,200 | 72,900 | 0 | 72,900 |
| 委託費 | 0 | 5,554,446 | 0 | 0 | 5,554,446 | 0 | 5,554,446 |
| 賃借料 | 1,400,640 | 0 | 0 | 0 | 1,400,640 | 0 | 1,400,640 |
| 広告料 | 0 | 0 | 0 | 35,563 | 35,563 | 0 | 35,563 |
| 報酬 | 0 | 0 | 0 | 0 | 0 | 0 | 0 |
| 管理費 | | | | | | | |
| 役員報酬 | | | | | 0 | 244,000 | 244,000 |
| 給与手当 | | | | | 0 | 0 | 0 |
| 臨時雇賃金 | | | | | 0 | 0 | 0 |
| 法定福利費 | | | | | 0 | 0 | 0 |

| | 福利厚生事業 | 情報提供事業 | 調査研究事業 | 加入促進事業 | 小 計 | 法人会計 | 合 計 |
|-------------|------------|-----------|-----------|---------|------------|-----------|------------|
| 福利厚生費 | | | | | 0 | 76,000 | 76,000 |
| 会議費 | | | | | 0 | 4,184 | 4,184 |
| 旅費交通費 | | | | | 0 | 0 | 0 |
| 通信運搬費 | | | | | 0 | 236,629 | 236,629 |
| 消耗品費 | | | | | 0 | 71,017 | 71,017 |
| 修繕費 | | | | | 0 | 0 | 0 |
| 印刷製本費 | | | | | 0 | 123,768 | 123,768 |
| 手数料 | | | | | 0 | 122,226 | 122,226 |
| 保険料 | | | | | 0 | 30,770 | 30,770 |
| 委託費 | | | | | 0 | 393,120 | 393,120 |
| 賃借料 | | | | | 0 | 2,338,384 | 2,338,384 |
| 租税公課 | | | | | 0 | 95,916 | 95,916 |
| 支払負担金 | | | | | 0 | 1,037,585 | 1,037,585 |
| 雑費 | | | | | 0 | 0 | 0 |
| 什器備品減価償却費 | | | | | 0 | 0 | 0 |
| 経常費用計 | 27,822,339 | 9,050,487 | 3,370,375 | 82,894 | 40,326,095 | 4,773,599 | 45,099,694 |
| 当期経常増減額 | 5,201,142 | △ 799,801 | △ 479,575 | △ 5,806 | 3,915,960 | △ 659,422 | 3,256,538 |
| 2 経常外増減の部 | | | | | | | |
| (1) 経常外収益 | | | | | | | |
| 地方公共団体補助金 | 0 | 0 | 0 | 0 | 0 | 0 | 0 |
| 経常外収益計 | 0 | 0 | 0 | 0 | 0 | 0 | 0 |
| (2) 経常外費用 | | | | | | | |
| 経常外費用計 | 0 | 0 | 0 | 0 | 0 | 0 | 0 |
| 当期経常外増減額 | | | | | 0 | | 0 |
| 当期一般正味財産増減額 | 5,201,142 | △ 799,801 | △ 479,575 | △ 5,806 | 3,915,960 | △ 659,422 | 3,256,538 |

3 財産目録

平成30年3月31日 現在

(単位 円)

| 科 目 | 金 額 | | |
|-----------------|------------|------------|------------|
| I 資産の部 | | | |
| 1 流動資産 | | | |
| (1) 現金預金 | | | |
| 現金 | 57,065 | | |
| 普通預金 | | | |
| 三井住友銀行加古川支店 | 16,801,779 | | |
| 但陽信用金庫本店営業部 | 6,629,787 | | |
| 兵庫南農協加古川支店 | 14,731,445 | | |
| ゆうちょ銀行〇九九支店 | 214,585 | | |
| 播州信用金庫加古川支店 | 34,721 | | |
| 普通預金 合計 | 38,412,317 | | |
| 定期預金 | | | |
| 兵庫南農協加古川支店 | 10,000,000 | | |
| 定期預金 合計 | 10,000,000 | | |
| 現金預金 合計 | 48,469,382 | | |
| (2) 前払金 | 1,552 | | |
| 流動資産 合計 | | 48,470,934 | |
| 2 固定資産 | | | |
| (1) 基本財産 | | | |
| 定期預金 | | | |
| 播州信用金庫加古川支店 | 3,000,000 | | |
| 基本財産 合計 | 3,000,000 | | |
| (2) 特定資産 | | | |
| 定期預金 | | | |
| 財政調整預金 | | | |
| 播州信用金庫加古川支店 | 7,000,000 | | |
| 加古川市南農業協同組合野口支所 | 10,000,000 | | |
| 但陽信用金庫本店営業部 | 10,000,000 | | |
| 近畿労働金庫東播加古川支店 | 10,000,000 | | |
| 三井住友銀行加古川支店 | 1,739,516 | | |
| 特定資産 合計 | 38,739,516 | | |
| (3) その他固定資産 | | | |
| 什器備品 | 1 | | |
| その他固定資産 合計 | 1 | | |
| 固定資産 合計 | | 41,739,517 | |
| 資産 合計 | | | 90,210,451 |
| II 負債の部 | | | |
| 1 流動負債 | | | |
| 未払金 | 642,666 | | |
| 前受金 | 0 | | |
| 預り金 | 250,666 | | |
| 流動負債 合計 | | 893,332 | |
| 負債 合計 | | | 893,332 |
| 正味財産 合計 | | | 89,317,119 |

4 財務諸表に対する注記

1 重要な会計方針

(1) 固定資産の減価償却の方法

定率法を採用している。

(2) 消費税の会計処理の方法

税込み処理による。

2 固定資産の取得価格、減価償却累計額及び当期末残高

(単位 円)

| 科目 | 取得価額 | 減価償却累計額 | 当期末残高 |
|------|---------|---------|-------|
| 什器備品 | 848,400 | 848,399 | 1 |

3 基本財産及び特定資産の増減額及びその残高

(単位 円)

| 科目 | 前期末残高 | 当期増減額 | 当期末残高 |
|------|------------|-------|------------|
| 基本財産 | 3,000,000 | 0 | 3,000,000 |
| 特定資産 | 38,739,516 | 0 | 38,739,516 |

4 基本財産及び特定資産の財源等の内訳

(単位 円)

| 科目 | 当期末残高 | (うち指定正味財産からの充当額) | (うち一般正味財産からの充当額) | (うち負債に対応する額) |
|-----------|------------|------------------|------------------|--------------|
| 基本財産・定期預金 | 3,000,000 | (3,000,000) | (0) | (0) |
| 特定資産・定期預金 | 38,739,516 | (0) | (38,739,516) | (0) |

5 補助金等の内訳ならびに交付者、当期の増減額及び残高

| 補助金等の名称 | 交付者 | 前期末残高 | 当期増加額 | 当期減少額 | 当期末残高 |
|---------|-----|-------|-------|-------|-------|
| - | - | 0 | 0 | 0 | 0 |