

事業報告

平成27年度は、企業の業績が好調で明るい兆しが見られたものの、個人消費の回復については地域間でばらつきがあり、地域によっては厳しい経済環境であったとされています。

また、当センターは、行政等からの運営補助金を受けずに、会員の皆さまへのサービス向上に向けて各種事業に取り組みました。

平成27年度に実施した事業の詳細につきましては、次のとおりです。

○ 会員状況

(単位：人、社)

	平成28年3月31日現在		平成27年3月31日現在		増減	
	会員	事業所	会員	事業所	会員	事業所
加古川市	2,636	257	2,936	284	△300	△27
稲美町	301	24	304	24	△3	0
播磨町	237	28	248	30	△11	△2
高砂市	27	13	35	14	△8	△1
計	3,201	322	3,523	352	△322	△30

○ 事業の概要

1 福利厚生事業

(1) 共済給付金事業

会員及びその家族の相互扶助を目的に、各種慶弔給付金の給付を行った。

(単位：件、円)

項目	件数	総額	項目	件数	総額
出産祝金	59	590,000	災害見舞金	0	0
結婚祝金	50	1,000,000	傷病見舞金	47	1,410,000
本人死亡弔慰金	7	700,000	入学祝金	99	990,000
家族死亡弔慰金	55	590,000	在会褒賞金	631	2,559,060

(2) 健康維持増進事業

ア 健康管理事業

会員の健康管理や疾病予防を図るため、加入事業所が実施する定期健康診断や人間ドックの受診料への補助を行った。また、全会員に常備薬の配布や安価でのあっせんを行うとともに、インフルエンザ予防接種の補助を行った。

事業名	補助対象者
定期健康診断受診料補助	2,771人
人間ドック受診料補助	36人
インフルエンザ予防接種補助金	554人
家庭常備薬あっせん	623人

イ 健康維持増進事業の実施

会員の健康で豊かな生活を支援するため、「事業所対抗交流ボーリング大会」「ツデー・マーチ」への参加者に参加費の一部を補助した。

事業名	参加者数	備考
事業所対抗交流ボーリング大会	20人	加古川労働者福祉協議会と共催
ツデー・マーチ	27人	

ウ 健康増進施設の利用補助

施設利用券を特別料金で斡旋するとともに、利用料金の一部を補助した。

施設名	斡旋枚数
スキー場入場券・リフト券	179枚
平荘湖アクア交流館	496枚
加古川ウェルネスパーク	839枚
スポーツ交流館	931枚
いなみアクアプラザ	57枚
日岡、浜の宮、高砂、姫路市民プール	661枚

(3) 自己啓発促進事業

会員の趣味と教養を高めるため、さまざまな文化教養講座を開催した。また、カルチャースクールの受講料に対し補助金を交付するとともに、国家資格取得等への受験料に対しても補助金を交付した。

事業名	参加者数	備考
親子DE工作教室	6人	
多肉植物の寄せ植え教室	12人	
鶴林寺で写経・座禅体験	11人	
フラワーアレンジメント講座	7人	
講演『残された家族が困らないために今すべきこと「争続問題」と「相続税」』	10人	納税協会と共催

事業名	対象者数	備考
受講料等への助成	24人	

(4) 余暇活動促進事業

会員のリフレッシュと会員相互の親睦を図るため、会員ニーズに沿ったレクリエーション事業を企画・実施するとともに、施設等の利用料金の一部を補助した。

ア レクリエーション事業の実施

旅行会社の提案事業やパックスツアーを活用し、様々なニーズにあったバスツアーを実施した。

共催事業として、(一社)加古川労働者福祉協議会と「潮干狩りDE収穫祭、ぶどう狩りDE収穫祭」を実施した。また、プラザホテルとの共催では炭火焼BBQを実施した。

事業名	参加者数
バスツアー (ばら庭園鑑賞と春日大社特別鑑賞の旅)	19人
バスツアー (名物あばれ食い 松茸・近江牛のすき焼き食べ放題の旅)	25人
バスツアー (海花亭のかに料理を食する旅)	34人
潮干狩りDE収穫祭	17人
ぶどう狩りDE収穫祭	8人
炭火焼BBQ	188人

イ 各種施設等のチケットのあっせん

テーマパーク・遊園地などのレジャー施設や劇場と提携し、特別料金でのチケット等をあっせんするとともに、その利用料金の一部を補助した。

また、会員の多様なニーズに対応するため、『チケットぴあ』と連携して、積極的にイベント情報を収集するとともに、手に入りにくい人気イベントのチケットなどを会員にあっせんした。

一方、会員のリフレッシュや親睦等を図るための旅行費用などに対して補助金を交付した。

【主なチケットのあっせん数等】 (単位：枚)

施設入場券等	あっせん枚数
野球観戦チケット	546
Jリーグ観戦チケット	28
姫路セントラルパーク	71
東京ディズニーリゾート	442
ナガシマスパーランド	36
海遊館	113
レゴランド・ディスカバリー・センター大阪	59
神戸アンパンマンこどもミュージアム	155
神戸市立須磨海浜水族園	95

神戸市立王子動物園	22
神戸市立海づり公園	48
神戸市立青少年科学館	17
春日農園	64
みとろ観光果樹園	131
いなみ野いちご畑	40
新舞子潮干狩り	63
県立フラワーセンター	6
播州綾部山梅林	48
三木平井山観光ぶどう園	28
ビアガーデン入場券	258
琵琶湖クルージング	25
神戸観光園芸協会	42
映画鑑賞券	237
阪神タイガース商品券	420

観劇チケット等	あっせん枚数
加古川市民会館	41
加古川ウェルネスパーク	54
加古川総合文化センター	18
高砂文化会館	27
明石市立市民会館	26
宝塚大劇場	322
大阪新歌舞伎座	18
なんばグランド花月	59
新神戸オリエンタル劇場	14
神戸新聞松方ホール	17
「チケットぴあ」	139
アフター⑤クラブ助成	15
旅行費用等助成	211

ウ 加入事業所商品のあっせん

加入事業所の協力により、各事業所の商品等を安価で会員にあっせんした。

いなみ野メロンのあっせん	106人
スイートコーンのあっせん	20人
年末特別商品のあっせん	8人

エ わくわくプレゼント

提携事業所等の協力により、抽選で会員にプレゼントした。

プレゼント	当選者数	応募者数
春：阪神・オリックスグッズ、王子動物園	21人	48人
初夏：万葉の湯、高台寺、花菖蒲園、ゆり園、海づり公園	15人	43人
夏：花火大会一棧敷席（20名分）	7人	75人
秋：ぼっくりんエコバッグ、映画観賞券	10人	46人
冬：カレンダー、海づり公園、ハチ・ハチ北宿泊割引券	22人	55人
新年：ポートピアホテルギフトカード、にじいろレストランクーポン	102人	118人

2 情報提供事業

(1) 広報誌等の発行

会報誌「あいわーくひろば」を毎月発行し、会員にとって有益な情報の提供に努めた。また、地域に密着した情報を掲載した当センターのガイドブックと全福センターのガイドブックを合冊にして全会員に配布した。

さらに、会員の利便性の向上と質の高いサービスの提供を図るため「施設利用券&わくわくクーポン」を冊子にしてガイドブックと併せて配布した。

(2) ホームページ及び携帯サイトの運用

ホームページ及び携帯サイト（スマートフォン）を積極的に活用し、会員への最新情報の提供や各種事業の参加申込みの簡略化を図った。

平成 27 年度においても、PC・スマートフォンからの申し込み率は 50%を超えた。

3 調査研究事業

(1) 事業の共同研究について

近隣の中小企業勤労者サービスセンターと事業の広域化や共同化に向けた調査研究を進めた。

また、県下都市勤労者福祉共済連絡会（旧：県下 7 都市中小企業勤労者福祉共済主管者会議）に参加し、さまざまな課題について情報交換を行った。

4 加入促進等事業

(1) 加入推進等事業の展開

平成 27 年度は、362 事業所へ「加入ご案内」のDMを送付した。

また、広報PR活動として、約 100 の公共施設やかこバス・じょうとんバスの車内にポスターを張り出した。さらに 2 市 2 町の広報誌や商工会議所等の会報誌にも広告を掲載した。

なお、(一社)加古川労働者福祉協議会や各地域の(公社)シルバー人材センターへの加入促進事業委託は平成26年度で終了した。

(2) 各種割引提携事業の促進

会員ニーズに応え、魅力ある事業を展開する方策のひとつとして、提携事業所の拡大に努めた。また、新たに提携を結んだ事業所を会報誌に掲載し、会員に周知した。

5 その他

(1) 自主財源確保の推進

安定した財団運営を図るため、新規会員の加入促進に取り組んだ。また、会報誌への折込手数料、積立金利息など自主財源の確保に努めた。

(2) 営業時間の拡大

会員へのサービス向上を図るため、営業時間外であっても窓口でチケット類の受渡しを行った。

○ 会議の開催

1 評議員会の開催

(1) 平成 27 年度第 1 回評議員会

日時：平成 27 年 5 月 19 日（火） 午後 2 時 30 分～2 時 50 分

場所：加古川市役所議場棟 第 1 委員会室

議 案		審議結果等
認定第 1 号	平成 26 年度事業報告のこと	事業報告を承認
認定第 2 号	平成 26 年度収支決算のこと	収支決算を承認
議案第 1 号	評議員選任のこと	高井氏を選任
議案第 2 号	理事及び監事選任のこと	理事として北氏、高砂氏、中尾氏、西澤氏、 吉田氏を選任 監事として小野氏を選任

(2) 平成 27 年度第 2 回評議員会

日時：平成 28 年 2 月 9 日（火） 午後 3 時 15 分～3 時 45 分

場所：加古川市役所議場棟 第 1 委員会室

議 案		審査結果等
議案第 3 号	平成 28 年度事業計画のこと	原案のとおり承認
議案第 4 号	平成 28 年度収支予算のこと	原案のとおり承認

2 理事会の開催

(1) 平成 27 年度第 1 回理事会

日時：平成 27 年 5 月 8 日（金） 午後 2 時～3 時

場所：加古川市立勤労会館 101 会議室

議 案		審議結果等
認定第 1 号	平成 26 年度事業報告のこと	原案のとおり承認
認定第 2 号	平成 26 年度収支決算のこと	原案のとおり承認
議案第 1 号	事務局長選任のこと	西澤氏を選任
報告第 1 号	専決処分報告のこと	職員就業規程の一部改正
報告第 2 号	評議員会開催のこと	第 1 回評議員会の開催を報告

(2) 平成 27 年度第 2 回理事会

日時：平成 27 年 5 月 29 日（金） 午後 2 時～2 時 30 分

場所：加古川市立勤労会館 101 会議室

議 案		審議結果等
議案第 2 号	業務執行理事選定のこと	西澤氏を選定

(3) 平成 27 年度第 3 回理事会

日時：平成 28 年 1 月 29 日（金） 午後 1 時 30 分～2 時 30 分

場所：加古川市立勤労会館 101 会議室

議 案		審議結果等
議案第 3 号	平成 28 年度事業計画のこと	原案のとおり承認
議案第 4 号	平成 28 年度収支予算のこと	原案のとおり承認
報告第 3 号	評議員会の開催のこと	第 2 回評議員会の開催を報告

○ 役員等に関する事項（平成 28 年 3 月 31 日現在）

1 評議員会

氏名	加入事業所名等
宇田川 隆	ネクスト・ワン(株)
岡田 康裕	加古川市
木下 正隆	木下運輸(株)
清水ひろ子	播磨町
竹位 賢二	(株)フジヤ號
高井 敏子	(社法)加古川はぐるま福祉会

氏名	加入事業所名等
登 幸 人	高砂市
古 谷 博	稲美町
松尾 邦光	印南養鶏農業協同組合
森 田 孝	播磨町商工会
山口 勝英	(株)東播自動車教習所
依藤美智子	(社法)稲美福祉会

2 理事会・監事

	氏名	備考
理事	浅岡 真吾	稲美町労働者福祉協議会
理事	池田 勝己	(一社)高砂市勤労者福祉協議会
代表理事	河口 勲	(一社)加古川労働者福祉協議会
理事	北 幸治	播磨町労働者福祉協議会
理事	高砂 幸伸	播磨町職員
理事	中尾 國俊	加古川市職員

	氏名	備考
業務執行理事	西澤 健一	財団職員
理事	藤本 泰利	稲美町職員
理事	吉田 淳二	高砂市労働者福祉協議会
監事	高橋 正臣	近畿税理士会加古川支部
監事	小野 享平	加古川市職員

(50 音順)

○ 組織・職員に関する事項

1 組織（平成 28 年 3 月 31 日現在）

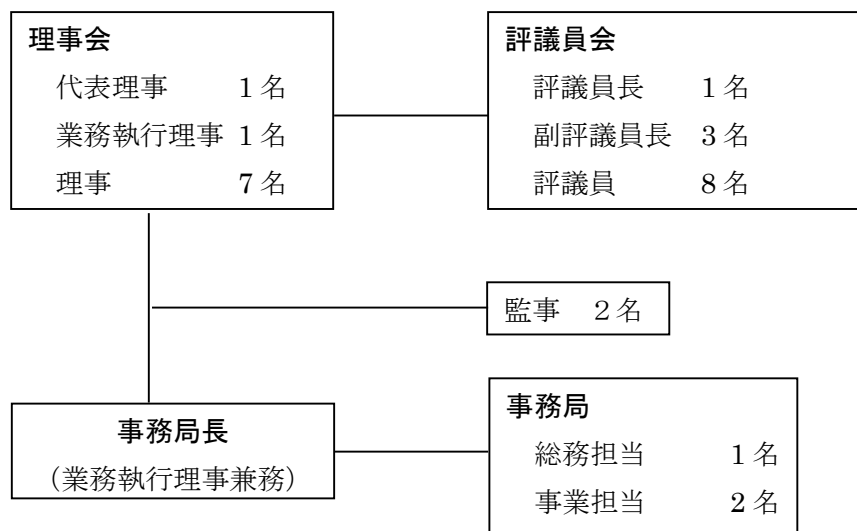

2 職員（平成 28 年 3 月 31 日現在）

区分	人数	備考
派遣職員	1名	
一般雇用職員	3名	
その他	4名	市町職員兼務
合計	8名	

決 算 報 告

1 貸借対照表

平成 28 年 3 月 31 日 現在

(単位 円)

科 目	当 年 度	前 年 度	増 減
I 資産の部			
1. 流動資産			
現金預金	42,755,676	44,831,999	△2,076,323
未収金	0	0	0
前払金	856	1,370	△514
流動資産合計	42,756,532	44,833,369	△2,076,837
2. 固定資産			
(1) 基本財産			
定期預金	3,000,000	3,000,000	0
基本財産合計	3,000,000	3,000,000	0
(2) 特定資産			
定期預金	38,739,516	38,739,516	0
特定資産合計	38,739,516	38,739,516	0
(3) その他固定資産			
什器備品	1	2,242	△2,241
その他固定資産合計	1	2,242	△2,241
固定資産合計	41,739,517	41,741,758	△2,241
資産合計	84,496,049	86,575,127	△2,079,078
II 負債の部			
1. 流動負債			
未払金	539,703	760,834	△221,131
前受金	0	0	0
預り金	192,364	183,863	8,501
流動負債合計	732,067	944,697	△212,630
負債合計	732,067	944,697	△212,630
III 正味財産の部			
1. 指定正味財産	3,000,000	3,000,000	0
(うち基本財産への充当額)	(3,000,000)	(3,000,000)	0
2. 一般正味財産	80,763,982	82,630,430	△1,866,448
正味財産合計	83,763,982	85,630,430	△1,866,448
負債及び正味財産合計	84,496,049	86,575,127	△2,079,078

2 損益計算書（正味財産増減計算書）

平成27年4月1日から平成28年3月31日まで

(単位 円)

科 目	当年度	前年度	増 減
I 一般正味財産増減の部			
1 経常増減の部			
(1) 経常収益			
基本財産運用益			
基本財産受取利息	23,113	3,000	20,113
特定資産運用益			
特定資産受取利息	29,684	0	29,684
受取入会金			
受取入会金	0	0	0
受取会費			
受取会費	40,690,000	43,483,000	△2,793,000
受取負担金			
健康維持増進事業収入	449,570	457,160	△7,590
余暇活動事業収入	6,912,638	9,224,860	△2,312,222
事業収益			
利用料金収益	0	0	0
受託事業収益	0	0	0
受取補助金等収益			
受取地方公共団体補助金	0	10,000,000	△10,000,000
受取国庫補助金	0	0	0
雑収益			
受取利息	20,005	20,109	△104
雑収益	611,380	680,843	△69,463
経常収益計	48,736,390	63,868,972	△15,132,582
(2) 経常費用			
事業費			
給与手当	8,286,020	5,581,931	2,704,089
臨時雇賃金	0	1,657,197	△1,657,197
法定福利費	1,313,717	1,193,460	120,257
福利厚生費	324,000	228,000	96,000
旅費交通費	48,330	35,040	13,290
通信運搬費	418,119	457,393	△39,274
消耗品費	94,915	65,247	29,668
手数料	135,560	151,799	△16,239
保険料	244,176	260,958	△16,782
支払負担金	507,300	504,900	2,400
支払助成金	16,126,118	19,655,491	△3,529,373
支払給付金	8,059,060	9,436,165	△1,377,105

印刷製本費	172,476	133,110	39,366
委託費	6,410,288	8,046,332	△1,636,044
修繕料	0	0	0
賃借料	1,743,312	1,983,808	△240,496
広告料	62,304	70,704	△8,400
報酬	0	5,000	△5,000
管理費			
役員報酬	298,000	338,000	△40,000
給与手当	0	3,715,121	△3,715,121
臨時雇賃金	0	0	0
法定福利費	44,241	542,219	△497,978
福利厚生費	0	88,734	△88,734
会議費	4,164	4,946	△782
旅費交通費	0	0	0
通信運搬費	435,450	483,981	△48,531
消耗品費	170,530	165,024	5,506
修繕費	4,320	0	4,320
印刷製本費	99,792	97,020	2,772
手数料	129,513	131,389	△1,876
保険料	30,770	25,550	5,220
委託費	436,320	435,120	1,200
賃借料	2,117,350	2,141,862	△24,512
租税公課	106,280	138,293	△32,013
支払負担金	2,778,172	111,100	2,667,072
雑費	0	7,800	△7,800
什器備品減価償却費	2,241	2,242	△1
経常費用計	50,602,838	57,894,936	△7,292,098
当期経常増減額	△1,866,448	5,974,036	△7,840,484
2 経常外増減の部			
(1) 経常外収益			
地方公共団体補助金	0	38,739,516	△38,739,516
経常外収益計	0	38,739,516	△38,739,516
(2) 経常外費用			
寄附金支出	0	0	0
経常外費用計	0	0	0
当期経常外増減額	0	38,739,516	△38,739,516
当期一般正味財産増減額	△1,866,448	44,713,552	△46,580,000
一般正味財産期首残高	82,630,430	37,916,878	44,713,552
一般正味財産期末残高	80,763,982	82,630,430	△1,866,448

II 指定正味財産増減の部			
当期指定正味財産増減額	0	0	0
指定正味財産期首残高	3,000,000	3,000,000	0
指定正味財産期末残高	3,000,000	3,000,000	0
III 正味財産増減額	83,763,982	85,630,430	△1,866,448

正味財産増減計算書（内訳表）

平成 27 年 4 月 1 日から平成 28 年 3 月 31 日まで

（単位：円）

	福利厚生事業	情報提供事業	調査研究事業	加入促進事業	小 計	法人会計	合 計
I 一般正味財産増減の部							
1 経常増減の部							
(1) 経常収益							
基本財産運用益							
基本財産受取利息	0	0	0	0	0	23,113	23,113
特定資産運用益							
特定資産受取利息	0	0	0	0	0	29,684	29,684
受取入会金							
受取入会金	0	0	0	0	0	0	0
受取会費							
受取会費	24,617,450	7,934,550	2,604,160	162,760	35,318,920	5,371,080	40,690,000
受取負担金							
健康維持増進事業収入	449,570	0	0	0	449,570	0	449,570
余暇活動事業収入	6,912,638	0	0	0	6,912,638	0	6,912,638
受取補助金等収益							
受取地方公共団体補助金	0	0	0	0	0	0	0
受取国庫補助金	0	0	0	0	0	0	0
雑収益							
受取利息	0	0	0	0	0	20,005	20,005
雑収益	181,711	421,469	0	0	603,180	8,200	611,380
経常収益計	32,161,369	8,356,019	2,604,160	162,760	43,284,308	5,452,082	48,736,390

	福利厚生事業	情報提供事業	調査研究事業	加入促進事業	小 計	法人会計	合 計
(2) 経常費用							
事業費							
給料手当	2,801,128	2,854,270	2,630,622	0	8,286,020	0	8,286,020
臨時雇賃金	0	0	0	0	0	0	0
法定福利費	458,801	476,611	378,305	0	1,313,717	0	1,313,717
福利厚生費	108,000	108,000	108,000	0	324,000	0	324,000
旅費交通費	950	0	47,380	0	48,330	0	48,330
通信運搬費	418,119	0	0	0	418,119	0	418,119
消耗品費	94,915	0	0	0	94,915	0	94,915
手数料	127,784	7,776	0	0	135,560	0	135,560
保険料	244,176	0	0	0	244,176	0	244,176
支払負担金	444,300	0	63,000	0	507,300	0	507,300
支払助成金	16,126,118	0	0	0	16,126,118	0	16,126,118
支払給付金	8,059,060	0	0	0	8,059,060	0	8,059,060
印刷製本費	0	80,460	0	92,016	172,476	0	172,476
委託費	0	6,346,463	0	63,825	6,410,288	0	6,410,288
賃借料	1,743,312	0	0	0	1,743,312	0	1,743,312
広告料	0	0	0	62,304	62,304	0	62,304
報酬	0	0	0	0	0	0	0
管理費							
役員報酬					0	298,000	298,000
給与手当					0	0	0
臨時雇賃金					0	0	0
法定福利費					0	44,241	44,241

	福利厚生事業	情報提供事業	調査研究事業	加入促進事業	小 計	法人会計	合 計
福利厚生費					0	0	0
会議費					0	4,164	4,164
旅費交通費					0	0	0
通信運搬費					0	435,450	435,450
消耗品費					0	170,530	170,530
修繕費					0	4,320	4,320
印刷製本費					0	99,792	99,792
手数料					0	129,513	129,513
保険料					0	30,770	30,770
委託費					0	436,320	436,320
賃借料					0	2,117,350	2,117,350
租税公課					0	106,280	106,280
支払負担金					0	2,778,172	2,778,172
雑費					0	0	0
什器備品減価償却費					0	2,241	2,241
経常費用計	30,626,663	9,873,580	3,227,307	218,145	43,945,695	6,657,143	50,602,838
当期経常増減額	1,534,706	△1,517,561	△623,147	△55,385	△661,387	△1,205,061	△1,866,448
2 経常外増減の部							
(1) 経常外収益							
地方公共団体補助金	0	0	0	0	0	0	0
経常外収益計	0	0	0	0	0	0	0
(2) 経常外費用							
経常外費用計	0	0	0	0	0	0	0
当期経常外増減額						0	0
当期一般正味財産増減額	1,534,706	△1,517,561	△623,147	△55,385	△661,387	△1,205,061	△1,866,448

3 財産目録

平成28年3月31日現在

(単位 円)

科 目	金	額
I 資産の部		
1 流動資産		
(1) 現金預金		
現金	46,856	
普通預金		
三井住友銀行加古川支店	21,190,159	
但陽信用金庫本店営業部	4,740,466	
兵庫南農協加古川支店	6,182,575	
ゆうちょ銀行〇九九支店	569,315	
播州信用金庫加古川支店	26,305	
普通預金 合計	32,708,820	
定期預金		
兵庫南農協加古川支店	10,000,000	
定期預金 合計	10,000,000	
現金預金 合計	42,755,676	
(2) 前払金	856	
流動資産 合計		42,756,532
2 固定資産		
(1) 基本財産		
定期預金		
播州信用金庫加古川支店	3,000,000	
基本財産 合計	3,000,000	
(2) 特定資産		
定期預金		
財政調整預金		
播州信用金庫加古川支店	7,000,000	
加古川市南農業協同組合	10,000,000	
但陽信用金庫本店営業部	10,000,000	
近畿労働金庫高砂支店	10,000,000	
三井住友銀行加古川支店	1,739,516	
特定資産 合計	38,739,516	
(3) その他固定資産		
什器備品	1	
その他固定資産 合計	1	
固定資産 合計		41,739,517
資産 合計		84,496,049

Ⅱ 負債の部			
1 流動負債			
未払金	539,703		
前受金	0		
預り金	192,364		
		流動負債 合計	732,067
		負債 合計	732,067
正味財産 合計			83,763,982

4 財務諸表に対する注記

1 重要な会計方針

- (1) 固定資産の減価償却の方法
定率法を採用している。
- (2) 消費税の会計処理の方法
税込み処理による。

2 固定資産の取得価格、減価償却累計額及び当期末残高

(単位 円)

科目	取得価額	減価償却累計額	当期末残高
什器備品	848,400	848,399	1

3 基本財産及び特定資産の増減額及びその残高

(単位 円)

科目	前期末残高	当期増減額	当期末残高
基本財産	3,000,000	0	3,000,000
特定資産	38,739,516	0	38,739,516

4 基本財産及び特定資産の財源等の内訳

(単位 円)

科目	当期末残高	(うち指定正味財産からの充当額)	(うち一般正味財産からの充当額)	(うち負債に対応する額)
基本財産・定期預金	3,000,000	(3,000,000)	(0)	(0)
特定資産・定期預金	38,739,516	(0)	(38,739,516)	(0)

5 補助金等の内訳ならびに交付者、当期の増減額及び残高

(単位 円)

補助金等の名称	交付者	前期末残高	当期増加額	当期減少額	当期末残高
—	—	0	0	0	0